Fundador
J. E. DE MACEDO SOARES

Diario Carioca

☆ UM JORNAL DO RIO PARA TODO O BRASIL ☆

ANO XXX — N. 9.199 Rio de Janeiro, quinta-feira, 10 de julho de 1958 PREÇO: CRUZEIRO 1,50

O MÁXIMO DE JORNAL NO MÍNIMO DE ESPAÇO

12 PÁGINAS

O TEMPO
TEMPO: Nublado a encoberto.
TEMP.: Em ligeiro declínio.
VENTOS: Sul a Leste, fracos a moderados.
MÁXIMA: 26,7.
MÍNIMA: 14,4.

BRASÍLIA EXIGIRÁ A REFORMA TOTAL

Dirá Eurico Sales ao sair

No discurso que pronunciará hoje, ao transmitir a parta da Justiça ao sr. Cirilo Júnior, o sr. Eurico Sales afirmará que uma profunda reforma — política, constitucional e administrativa — deverá necessàriamente acompanhar e estrutrar a mudança da Capital Federal para Brasília.

Proporá o sr. Eurico Sales a tese de que a mudança da Capital não pode ser apenas uma transferência de serviços e de arquivos oficiais, mas sim uma mudança completa dos processos de governar, exigida pela nova situação política e sociológica que Brasília significará.

LONGE DO TUMULTO

Dirá o Ministro demissionário que a nova capital eliminará a intimidade e absorção do Poder Federal com população e os problemas de uma cidade tumultuária como o Rio e que, pela própria composição multiestadual de sua população, constitui uma presença muito sensível às ações e reações do Poder Central.

Uma capital independente dêsse tumulto — acentuará — demandará novos processos, que implicarão numa reforma radical.

O sr. Eurico Sales frisasá ainda que a grande tarefa do seu substituto — tarefa que já era a sua maior preocupação — será elaborar, promover e operar essa reforma.

PROBLEMAS DO RIO

Alertará, ainda, o sr. Eurico Sales, para a necessidade de se preparar o Rio de Janeiro para a sua transformação em Estado da Guanabara, fenômeno político e administrativo difícil pela constituição "sui-generis" do novo Estado e também pela ação direta atualmente exercida pelo Poder Central sôbre a administração da cidade — ação que cessará necessàriamente com a mudança da Capital.

Desafio estende-se ao espaço sideral

OTTAWA, 9 — (FP-DC) — Dirigindo-se aos membros do Parlamento do Canadá, declarou, hoje, o presidente Eisenhower: «Tudo o que construímos, canadenses e americanos, tudo em que acreditamos está sendo desafiado, mais do que em qualquer outra época. Os novos horizontes da competição estendem-se das áreas polares à imensidão dos espaços siderais».

O discurso do Presidente dos Estados Unidos foi interrompido numerosas vêzes, por aplausos, especialmente quando apelou para a cooperação necessária do mundo livre a fim de enfrentar, vitoriosamente, as intenções agressivas do imperialismo comunista. Eisenhower iniciara a sua oração com uma frase em francês, alusiva à «luta por uma paz duradoura».

ACLAMADO EISENHOWER

Vários milhares de pessoas, contidas por elementos da Polícia Montada, se reuniram esta manhã, nos arredores do Parlamento, a fim de aclamar o presidente Eisenhower, após ter êste pronunciado o seu discurso perante os representantes do Senado e dos Comuns, reunidos.

Anteriormente, o Presidente norte-americano havia depositado uma coroa de rosas brancas e vermelhas, ornada com as côres dos Estados Unidos e do Canadá, junto ao monumento aos mortos. Eisenhower chegou ao Parlamento acompanhado de sua espôsa, do Secretário de Estado e sra. Dulles e do embaixador Livingston. Foi recebido pelo primeiro-ministro Diefenbaker e senador Valter Aseltine, acompanhados de suas senhoras.

BOAS-VINDAS

Saudado por prolongada ovação dos membros do Parlamento, o presidente Eisenhower ouviu, em seguida, o discurso de boas-vindas, pronunciado pelo Primeiro-Ministro. Depois, sob a luz dos projetores de televisão, dirigiu-se para a poltrona de onde deveria falar aos representantes canadenses.

Pronunciado o seu discurso, Eisenhower e o Primeiro-Ministro palestraram num salão vizinho ao recinto das sessões, cercados por membros das suas comitivas. Em seguida o Presidente retirou-se, para ir ao "Country Club", onde o sr. Diefenbaker lhe ofereceu um almôço.

CONVERSAÇÕES

O presidente Eisenhower e o Primeiro Ministro do Canadá estudaram a criação de uma Comissão Ministerial conjunta para a defesa canadense-americana, segundo anunciou o sr. James Hagerty, porta-voz da Casa Branca, ao terminarem as primeiras conversações que se estão desenrolando nesta capital entre os dois estadistas.

As conversações versaram ainda sôbre as relações entre o Ocidente e o mundo comunista (especialmente a ofensiva econômica atualmente desencadeada pela política exterior soviética), bem como sôbre os problemas dos dois países no plano econômico.

URGÊNCIA URGENTÍSSIMA

O Presidente da República quando ouvia, do prefeito Sá Freire Alvim e do engenheiro João Augusto Penido, diretor da SURSAN, a exposição do plano de obras da cidade

Rio estará em ordem quando Capital mudar

O prefeito Sá Freire Alvim e o Diretor da SURSAN receberam, ontem, instruções especiais do Presidente da República, no sentido de que seja intensificado ao máximo o plano de obras da cidade, para que até 1960, data da transferência da capital do país, possam estar concluídas.

O plano, que visa sobretudo a melhorar as condições de circulação e de saneamento da cidade, abrange a construção de grandes avenidas, túneis, rêdes de esgotos, etc., tanto no centro urbano como nos subúrbios. Para a conclusão de cada obra serão estabelecidos prazos rígidos, segundo critérios de prioridade e urgência.

LIGAÇÃO ALMIRANTE BARROSO-RELAÇÃO

A primeira obra a ser atacada, como ficou assentado na reunião de ontem nas Laranjeiras, será a ligação da Avenida Almirante Barroso com a Rua da Relação, a fim de desafogar o tráfego na Rua do Riachuelo. É obra que deverá concluir-se a 31 de janeiro de 1959, coincidindo com o 3º aniversário do Govêrno. Para isso o sistema do desmonte do morro de Santo Antônio será modificado, abrindo-se-lhe um corte transversal que permita a ligação.

O Presidente da República vai se entender com o Ministro da Justiça e dar um prazo de 60 dias para que seja desalojado o quartel da Polícia Especial, único obstáculo na execução das novas obras.

AVENIDA PERIMETRAL

A Avenida Perimetral, no trecho que vai até a Avenida Presidente Vargas, ficará pronta em junho de 1959, graças ao ritmo acelerado que agora se vai imprimir às obras. O sr. Juscelino Kubitschek disse ao Prefeito e ao sr. João Augusto Penido que vai determinar ao Lóide Brasileiro a desocupação, dentro de 90 dias, da área necessária ao prosseguimento dos trabalhos.

O restante da Avenida Perimetral, até a Praça Mauá, incluindo um túnel do Morro de São Bento, será entregue em 1960. Além da pista elevada haverá, ao pé das colunas de sustentação, outra pista para dar flexibilidade ao tráfego local.

AVENIDA NORTE-SUL E TÚNEIS

A Avenida Norte-Sul, que vai ligar a Praça Tiradentes à Avenida Beira Mar, começará a ser construída imediatamente, com a abertura do trecho da Rua da Carioca até a Esplanada do Santo Antônio.

O túnel da Rua Barata Ribeiro ficará pronto em março de 1959. Em seguida serão abertos os túneis Pompeu Loureiro-Toneleros e General Glicério-Avenida Radial Sul, êste último com 1.200 metros e Cr$ 2 bilhões de custo.

SANEAMENTO DOS SUBÚRBIOS

O Diretor da SURSAN informou ao presidente Kubitschek que já foi assinado um contrato de Cr$115 milhões, para o estabelecimento da rêde de esgotos (20 km) em Bonsucesso. Dentro de poucos dias será assinado outro para os subúrbios de Piedade e Encantado.

OUTROS MELHORAMENTOS

Entre outros melhoramentos programados, inclui-se a construção de pistas diretas, na orla da praia, entre o centro da cidade e Copacabana, depois de concluído o atêrro do Flamengo.

Para resolver o problema do transporte para Santa Teresa, com o desmonte do morro de Santo Antônio, será construído um elevador no fim dos Arcos, no mesmo estilo do elevador Lacerda, em Salvador.

CUSTO DE OBRAS

As obras planejadas e já em execução deverão custar, apro.

(Conclui na página 11)

ADALGISA FOI

Aos gritos de "É a maior! É a maior!", uma pequena multidão se aglomerou, ontem, no Galeão, para o "bota-fora" de Adalgisa Colombo, que representará o Brasil, no certame internacional de beleza, em Long Beach, que escolherá "Miss Universo - 1958". Na foto, o adeus de "Miss Brasil"

ENDEMIA É MANCHA NEGRA

O dr. Mário Pinotti, novo Ministro da Saúde, concedeu entrevista exclusiva aos jornalistas. Prometeu a eliminação, até o final do atual Govêrno, de cinco endemias, pois "a endemia é a mancha negra da nossa civilização". Falou sôbre os seus planos de trabalho, tratamento da lepra, das doenças mentais, tuberculose, esquistossomose e da redução da mortalidade infantil. Revelou fatos até então desconhecidos, inclusive que "atinge a vinte milhões o número de brasileiros que jamais viram o avental de um médico". (Noticiário na última pág.)

UDN entrou pela noite discutindo E. do Rio

Depois de aprovar, por 14 votos contra 2 (Pernambuco e M. Grosso), e a abstenção do Estado do Rio, a preliminar da competência do Diretório Nacional da UDN para intervir nos acordos promovidos pelos Diretórios Regionais, os dirigentes udenistas entraram pela madrugada de hoje discutindo o mérito da crise fluminense, na base das conclusões e das sugestões do relatório Afonso Arinos.

O relatório Arinos, que despresou as alegações de ordem jurídica e apontou soluções políticas para a superação da crise, prefere aquela de um acôrdo com o PSD, mediante a retirada da candidatura Getúlio Moura, mas transferindo, afinal, a última palavra aos próprios grupos em choque, com a assistência do Diretório Nacional. Sugere, também, no caso de uma nova composição (que admite possa ser feita também com o PTB, em outras bases) a candidatura do sr. Paulo Fernandes.

A REUNIAO

A Reunião do Diretório obteve grande comparecimento, mas a ela chegou atrasado o deputado Carlos Lacerda, que não tomou parte na discussão da preliminar. A expectativa, entre os presentes, era a mais variada, entendendo uns que poderia haver uma reunião agitada, talvez sem solução imediata, e outros que tudo sairia harmoniosamente, segundo a tradição udenista.

O deputado Adauto Cardoso não se mostrava insatisfeito com o relatório Afonso Arinos, que chamou de "relatório Pilatos", porque embora dissecando o problema terminava sem resolvê-lo. Antecipou o deputado carioca que votaria contra o acôrdo com o PTB não só no Estado do Rio, mas também em qualquer outro Estado.

O senador Juraci Magalhães chamava a atenção para o fato de que todo o debate estava dependendo da decisão da preliminar. Se não fôsse reconhecida a competência do Diretório para examinar os acordos regionais, nada haveria mais que discutir.

AS SOLUÇÕES PROPOSTAS

O relatório do sr. Afonso Arinos examina quatro soluções políticas: 1) a sugerida pelo deputado Mário Guimarães, que seria a oficialização da dissidência, com autorização para a ala divergente tomar, de público, a orientação que lhe aprouvesse; 2) a solução proposta pelos udenistas de São Paulo, para que se realizasse uma nova Convenção; 3) a da reforma da Constituição Federal, para a fusão do Distrito Federal com o Estado do Rio em 1961, quando da mudança da capital da República; 4) acôrdo com o PSD, mediante a retirada da candidatura Getúlio Moura.

O sr. Afonso Arinos desaconselha de logo as duas primeiras soluções e considera mais viáveis as duas últimas. A da fusão do Distrito Federal com o Estado do Rio lhe parece que teria a vantagem de resolver, desde logo, um dos mais delicados problemas constitucionais e ainda com a circunstância de todos os três grandes partidos serem a favor dela. "A dificuldade reside na disposição do Govêrno e das fôrças partidárias levarem-na imediatamente à execução. Se houver possibilidades, existe uma Comissão mista de senadores e deputados já organizada, que poderia imediatamente a emenda em causa'.

ACÔRDO COM O PSD

Sôbre a 4a. solução, revela o sr. Afonso Arinos que teve entendimentos diretos e indiretos com o sr. Amaral Peixoto, exatamente nos têrmos em que foi prevista pelo sr. Paulo Araújo; Informa que até agora o antigo governador se tem declarado oti-

(Conclui na página 11)

Guzzo, confiante, seguiu para EUA

O sr. Paulo Guzzo, Presidente do IBC, embarcou ontem para Washington, acompanhado de seu secretário, sr. Barros Pires, e de dois membros da Junta Administrativa do IBC, um dos quais o sr. Pizza Sobrinho, representante do Govêrno de São Paulo na Junta.

O objetivo formal dessa viagem é preparar as conclusões finais dos dois comitês em que se divide o grupo de trabalho criado por iniciativa dos Estados Unidos e composto pelo maior consumidor (EUA) e os países produtores, para resolver o problema da comercialização do café, visando à solução do problema dos excedentes de produção.

A ORGANIZAÇÃO

O Grupo de Trabalho Geral é presidido pelos Estados Unidos, cabendo ao Brasil a vice-presidência. Êsse grupo é subdividido em dois subcomitês, um dos quais, presidido pelo Brasil, tem por tarefa entrosar as possíveis soluções apontadas pelo grupo com os diversos organismos internacionais que direta ou indiretamente, se relacionam com o assunto, como a Organização dos Estados Americanos, a Organização do Café etc.

O outro subcomitê, presidido pela Colômbia, é encarregado de estudar e propor as medidas para resolver a conjuntura do comércio cafeeiro internacional.

A ida do sr. Guzzo se prende à tomada de conhecimento de tais proposições para o respectivo entrosamento com os organismos internacionais.

DECLARAÇÕES DE GUZZO

No momento de embarcar, o sr. Paulo Guzzo declarou ao DIARIO CARIOCA:

— Vejo com excelente expectativa o andamento dos trabalhos resultantes dessa iniciativa dos Estados Unidos. O objetivo imediato mais importante, sendo o da defesa dos preços do produto diante da conjuntura da produção, terá como ponto de partida a renovação e o fortalecimento do Acôrdo do

(Conclui na página 11)

MISSÃO DE JANGO FOI PREPARATÓRIA

O encontro do sr. João Goulart com o sr. Piragine Niveiro, Governador de Corrientes, não terá repercussão comercial imediata para o Brasil, uma vez que os representantes **dos dois países limitaram-se a** fazer recomendações para o **futuro estudo do acôrdo de comércio que será realizado ainda êste mês em Buenos Aires.**

O vice-presidente João Goulart foi assessorado pelos srs. cônsul Paulo Cabral de Melo (Itamarati); Canedo Magalhães diretor do Departamento de Portos, Rios e Canais e Aluísio Costa, representante do Ministério da Fazenda. Todos, em companhia do Vice-Presidente, regressaram, ontem mesmo, a esta capital.

INSISTENCIA ARGENTINA

O encontro entre os dois dirigentes foi realizado por in-

(Conclui na página 11)

MONOGAMIA NA TUNÍSIA

TUNIS, 9 (FP-DC) — De acôrdo com alteração feita, a 4 do corrente, no Estatuto Pessoal dos Tunisianos Muçulmanos, está proibida a êstes a poligamia, mesmo que o novo casamento não tenha sido contraído de conformidade com a lei sôbre o matrimônio.

Até então, os tunisianos muçulmanos podiam casar-se com várias mulheres (quatro, no máximo), desde que satisfizessem a condição (aliás, dificilmente realizável) de ter o mesmo comportamento físico e moral com relação a cada uma delas.

MAIS CARTAS ANUNCIAM A BOMBA-A

LONDRES, 9 (FP-DC) — Um representante da Embaixada Soviética nesta capital entregou, hoje, no "Foreign Office", cópias fotográficas de duas novas cartas anônimas, endereçadas ao sr. Jacob Malik, Embaixador da URSS na Grã-Bretanha. As cartas anunciam o próximo lançamento de uma bomba atômica no Mar do Norte, perto da costa britânica.

Uma das cartas é assinada por "A", que se diz membro da tripulação do avião norte-americano que lançará a bomba. A outra é subscrita por "W", autor de carta anterior a essas, que declara estar pronto para lançar a bomba dentro de cinco dias. O "Foreign Office" informou que prosseguirão os inquéritos sôbre a origem das referidas cartas.

PROPAGANDA COMUNISTA

Um porta-voz da Embaixada dos Estados Unidos em Londres declarou que examinou as fotocópias, comprovando que estas eram falsas. Acrescentou que, na sua opinião, os textos das cartas visam exclusivamente à propaganda comunista.

Por seu turno, um porta-voz da Embaixada da União Soviética revelou, desautorizando informações anteriores, que "não se pensa em mostrar à imprensa os originais das cartas". Ignora-se, ainda, no "Foreign Office", se a polícia política da "Scotland Yard" será encarregada do caso.

FARÁ POUCAS VÍTIMAS

A carta assinada por "A" foi colocada no correio de Ipswich, a 5 do corrente. O signatário declara que foi obrigado a retardar o vôo de lançamento da bomba, "em razão de

(Conclui na página 11)

RATO NO "THOR"

CABO CANAVERAL, Flórida, 9 (FP-DC) — Um foguete balístico intercontinental "Thor" foi lançado hoje com um rato vivo, encerrado na ogiva.

68 anos a serviço do Brasil

BANCO DE CRÉDITO REAL DE MINAS GERAIS S.A.
Fundado em 1889

LITERATURA: UISQUE & SODA

Os diplomatas que militam nas Embaixadas dos países estrangeiros, no Rio fundaram, ontem, o "Círculo Diplomático Rui Barbosa", em reunião realizada na Embaixada de São Salvador. Êles pretendem debater assuntos ligados à arte e à literatura do Brasil, com escritores e artistas brasileiros. — (Reportagem na última página)

"SÃO PAULO"
COMPANHIA NACIONAL DE SEGUROS DE VIDA
DIRETORES
Dr. José Maria Whitaker
Dr. Firmino Antônio Whitaker
Dr. José Carlos de Macedo Soares
Sucursal no Rio de Janeiro — Av. Rio Branco 173 — 10º andar
Sede — Rua 15 de novembro, 324 — São Paulo

DIMINUIU A TENSÃO"...

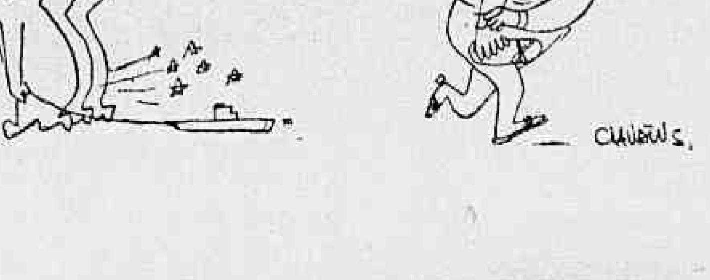

A cidade abandonada

O ANTIGO prefeito Negrão de Lima traçou um grande plano de obras que, executado, permitiria tornar habitável esta nossa infeliz cidade de São Sebastião do Rio de Janeiro. Além de excelentes projetos, Negrão transpôs a barreira de fogo da venalidade e falta de escrúpulos da Câmara Municipal, arrancando-lhe uma lei de meios adequada a custear as obras planejadas, que é esta famosa lei 899.

Créditos e planos são, por certo, necessários às realizações urbanísticas, mas não são tudo. Seria indispensável um contato decisivo com as realidades, determinar os trabalhos e iniciá-los. Só assim o público, profundamente insultado com o descaso das autoridades diante de seus sacrifícios, poderia serenar na esperança de viver em breve numa cidade humana e civilizada.

ASSIM o Presidente da República comoveu-se afinal com a crise angustiosa porque está passando a cidade e, aproveitando uma certa acefalia da Prefeitura, resolveu acumular o seu e o cargo de Governador do Distrito Federal. Foi isso mesmo que o sr. Juscelino Kubitschek anunciou aos jornalistas sediados no seu Palácio das Laranjeiras e desde logo (como é seu feitio) atacou a execução de sua generosa idéia de fazer pela Capital da República o que tem feito por tantos rincões perdidos do país, isto é, dar-lhe sua assistência, seu empenho, sua iniciativa por tôdas as realizações que possam melhorar suas condições de vida.

JÁ foram convocados o Prefeito-supletivo e os membros da Sursan, que é, como se sabe, o órgão de emergência da execução da lei 899. O Presidente já lhes distribuiu as tarefas e já marcou prazo para vê-las terminadas. Todavia, não são os homens da Sursan e muito menos o Prefeito nem o próprio Presidente da República, os órgãos de execução das empreitadas. A verdadeira utilidade da interferência do Chefe do Govêrno na destinação das grandes obras projetadas será na defesa da atribuição das empreitadas e fornecimentos contra a voracidade dos políticos municipais organizados em comanditas, para inglutirem as verbas das concorrências não as executando ou executando-as mal e porcamente por incapacidade técnica e imoralidade congênita.

NÃO há dúvida que a assistência direta ou mesmo a simples curiosidade do Presidente pode dar um ímpeto à execução das obras, que satisfaça a paciente expectativa do homem da rua, que as vai contemplar. Porque não devemos esquecer que a Avenida Perimetral, o desmonte do Morro de Santo Antônio vão ser trabalhos a executar sob as vistas do povo, no coração da grande metrópole. O sr. Juscelino Kubitschek vai, portanto, fazer sua prova oral de Construtor e Reformador da cidade. Por outro lado, o mestre financeiro do Govêrno Municipal, sr. Nelson Mufarrej, já anunciou de público que os recursos previstos na lei 899 estão entrando promissoramente. Nesse capítulo da receita, tudo está em não serem desviados os produtos da arrecadação para outros fins, o que seria a calamidade mortal e a suprema injustiça para o contribuinte carioca.

Assim, do que se trata é de obter a vigilância do sr. Juscelino Kubitschek na atribuição das empreitadas dos serviços, a defesa dos produtos de arrecadação da lei 899 e a eliminação das intervenções da politicalha nas obras da redenção da cidade.

— J. E. DE MACEDO SOARES

Mensagem de Frondizi tranquiliza o público

BUENOS AIRES, 9 — (FP-DC) — Dissipando um clima de incertezas para a opinião pública provocado pela anulação súbita do jantar tradicional de confraternização das Fôrças Armadas, o presidente Arturo Frondizi, numa mensagem aos militares, por ocasião da data nacional argentina, afirmou que "nada do que a Nação repudiara, voltará" e convidou o povo a deixar de olhar para trás, "para um passado morto".

A mensagem, que é uma advertência aos peronistas, como nos que, nas Fôrças Armadas, tenham a nostalgia do poder, foi pronunciado, no salão da Casa Rosada, ante todo o Ministério, bem como grande número de generais e almirantes, que plaudiram vivamente o Presidente. A mensagem presidencial era esperada impacientemente pela opinião argentina, agitada, desde anteontem, por múltiplos boatos.

REINADO DO DIREITO

Aludindo evidentemente a Perón, Frondizi afirmou: «O povo argentino não deseja novos nem antigos ditadores. Deseja apenas o reinado do direito». Frisou, por outro lado, a futilidade de continuar pensando nas «restaurações inúteis». Reafirmou, por outro lado, o desejo de manter na Argentina «o reinado do direito» e a liberdade de opinião e de expressão.

Frondizi, diplomàticamente, fêz o elogio das Fôrças Armadas, que foram criadas «para libertar e não para subjugar». Mas lembrou que devem manter «seus rígidos princípios de disciplina e hierarquias».

MEDIDAS CONCRETAS

Acrescentou que a democracia implicava igualmente na ordem e que «como Comandante-Chefe das Fôrças Armadas, estou disposto a tomar medidas concretas para defender a soberania da liberdade do direito do povo». E continuou: «Os que procuram agir contra êsses princípios, ou que se intitulam defensores do povo e que desejam diminuir seus direitos ou aspiram a restaurações inúteis, devem saber que nossa decisão de opor-nos a qualquer dêsses desvios é absolutamente irrevogável». «Tôdas as vêzes que se revelar necessário, exercerei com o máximo de decisão as atribuições que a Constituição me confere. Meu govêrno continuará a eliminar os últimos vestígios de revanche e perseguição, com suas sequelas de prisões, espionagem, exílios e torturas». O Presidente concluiu elogiando o papel das Fôrças Armadas no desenvolvimento técnico e industrial do país.

HELICÓPTEROS PARA TROPAS

WESTON-SUPER-MARE, Reino Unido, 9 (BNS-DC) — O maior helicóptero da Europa Ocidental, o "Bristol-192", equipado com dois motores a turbina, fêz seu vôo inaugural no último fim de semana em Weston-Super-Maer. Destina-se o helicóptero à Real Fôrça Aérea Britânica e será utilizado para o transporte de tropas, como ambulância e para operações de investigação e salvamento.

Atração magnética nas aguas do Tejo

LISBOA, 9 — (BNS-ANI-DC) — **Uma missão britânica de oceanografia, que acaba de chegar a esta capital, informou haver descoberto uma zona magnética de grande intensidade a cêrca de 24 quilômetros do Cabo de Roca, à saida do Tejo, que teria causado o naufrágio de vários barcos.**

Os cientistas que integram a referida missão, na sua maioria inglêses e noruegueses, calcularam que a fôrça desse campo magnético é de dez por cento do campo magnético do globo. A expedição faz parte do Ano Geofísico Internacional e estudou durante dois meses as correntes submarinas da costa portuguêsa.

DESNORTEIA AS BÚSSOLAS

A intensidade magnética, conforme foi constatado, é tão grande que desnorteia tôdas as bússolas dos navios que navegam dentro do raio magnético, por mais modernas e ajustadas que sejam. À luz dessas observações foi agora esclarecido o mistério de vários naufrágios, entre os quais o do pesqueiro "Açor" que em 1914 encalhou naquela zona causando a morte de 16 homens da tripulação.

O navio inglês "Hildbrand" que durante dez anos fêz a linha Inglaterra - Portugal - Brasil, encalhou ao pé do Cabo Raso, em setembro do ano passado sob a atração da zona magnética, segundo declararam os cientistas. A informação obtida — revelaram — será útil para a possível prospeção de jazidas petrolíferas submarinas.

HENNÉ-LÉNE
TINGE E ALIZA
AMÉRICO: 25-2837

ATACADA A CASA DE D. CHAMOUN

Cinco mortos e três rebeldes feridos

NOVA IORQUE, LONDRES, BEIRUTE, 9 — (FP-DC) — Beirute teve uma noite das mais movimentadas quando um grupo de rebeldes atacou um pôsto móvel de Polícia ao Sudoeste da capital e o próprio apartamento em que reside, com a espôsa, o filho do presidente Chamoun. Enquanto o grosso da tropa rebeldes atacava a guarnição militar, cêrca de vinte indivíduos tentaram entrar na casa de Dorry Chamoun, na Rua Verdun.

A tentativa dos rebeldes contra a residência de Dorry Chamoun durou duas horas e dos assaltantes, três foram feridos e cinco mortos pela guarda encarregada da vigilância, que disparava da porta e das janelas do apartamento.

MALOGRADO O ASSALTO

Foi um ataque em regra o que os rebeldes desfecharam contra o quartel de polícia, utilizando armas automáticas de todos os calibres. Supõe-se que seu objetivo era o de apoderar-se do armamento e das munições do pelotão policial.

Os rebeldes lançaram mais de trinta granadas contra as barragens das fôrças de segurança, que não puderam transpor. A guarnição respondeu à altura, apoiada pela artilharia blindada. Cêrca de meia-noite, foram os assaltantes repelidos e voltaram ao Bairro de Basta, onde se entrincheiraram há oito semanas. A fuzilaria recomeçou um pouco mais tarde nos diversos bairros de Beirute, principalmente nas cercanias da Presidência da República, onde, durante quatro horas, se ouviram tiros, rajadas de metralhadoras e explosão de bombas.

Nem o filho do Presidente, nem sua espôsa foram atingidos. O outro filho do Presidente, Dany Chamoun, partiu para Roma, há alguns dias, declarando à imprensa italiana que as ameaças de que vinha sendo objeto não deixavam tranquilidade de espírito a seu pai.

DEZ MIL MORTOS

O sr. Ahmed el Assaad, um dos líderes da oposição libanesa, em declaração feita a uma agência de Damasco, e hoje reproduzida pela imprensa síria, afirmou que "dez mil pessoas pertencentes às fôrças populares e às do presidente Chamoun foram mortas no Líbano, desde o comêço da revolução".

Segundo o sr. Assaad, "dois mil soldados iraquenses se encontrariam na região libanesa de Chouf e vários outros milhares estariam concentrados noutras regiões do Líbano.

AERONAUTAS REGRESSAM

O escritório londrino da companhia americana de aviação Pan-American Airways acaba de anunciar que a companhia mandou vir de Beirute seu pessoal estacionado na capital libanesa. A medida teria sido tomada em razão da guerra civil que reina no Líbano. Trata-se de 22 pessoas, inclusive 10 aeromoças, tôdas norte-americanas, as quais ficarão adidas ao escritório da Pan-American nesta capital.

DINAMITADA A USINA

Noticia-se em fonte oficial que a central elétrica de Nahrel Bared, que alimenta em corrente uma grande parte do Líbano setentrional foi dinamitada pelos insurretos. A explosão, que foi ouvida num raio de várias dezenas de quilômetros, causou danos calculados em mais de 700 milhões de francos.

Um comunicado sôbre as operações militares no norte do Líbano anuncia que indivíduos armados atacaram, em Tripoli, as posições mantidas pelo exército no setor de Bab Ramel, sôbre o qual abriram fogo intenso de armas automáticas e lançaram granadas.

LIBERTADO PELOS CUBANOS

WASHINGTON, 9 — (FP-DC) — Os rebeldes de Fidel Castro libertaram hoje um novo civil americano, Ramond Elmora, técnico agricola, que haviam raptado a 29 de junho passado na provincia do Oriente. Um porta-voz do Departamento de Estado expressou novamente a esperança de que os rebeldes libertarão brevemente os 32 americanos e os súditos canadenses que continuam a manter prisioneiros.

Os meios governamentais americanos declaram-se surpreendidos com a demora na libertação dos americanos raptados desde a última segunda-feira, a despeito da ordem dada pelo chefe rebelde a seu irmão, Raul Castro, de entregar imediatamente os cativos às autoridades americanas.

Para Vereador:
Inah de Moraes
PR

CONFIRMADA A VIAGEM DE N. EISENHOWER

WASHINGTON, 9 - (FP-DC) — Os detalhes do programa da excursão do sr. Milton Einsenhower, presidente da Universidade John Hopkins ao Panamá e a cinco países da América Central, na qualidade de representante pessoal do Presidente dos Estados Unidos, ainda não foram estabelecidos, declarou hoje o porta-voz do Departamento de Estado.

A data da partida do dr. Einsenhower marcada para o próximo dia 12 foi confirmada ontem à noite pela Casa Branca. O representante pessoal do Presidente dos Estados Unidos partirá deste país para o Paraná, (primeira etapa de sua tournée que durará cêrca de 3 semanas.

COMITIVA

Além de Roy Rugottom, secretário de Estado-adjunto para os assuntos inter-americanos, a missão que presidirá o dr. Einsenhower será composta por Tom B. Caucham, secretário- adjunto do Tesouro, Samuel Waugh, presidente do Banco de Exportação e Importação e do embaixador Dempster Macinton, diretor do fundo de Desenvolvimento Econômico do Govêrno dos Estados Unidos.

Bayard King, funcionário encarregado dos assuntos guatemaltecos no Departamento de Estado, o coronel Robert L. Schulz, ajudante de campo militar do presidente Einsenhower, o coronel Vernon A. Walters, intérprete oficial e o doutor Palmer Futcher da Escola de Medicina da Universidade Johns Hopking fazem igualmente parte da comitiva.

MAIS SEIS EXECUÇÕES NA HUNGRIA

BELGRADO, 9 - (FP-DC) - Segundo rumores provenientes de Budapest seis personalidades húngares foram recentemente julgadas, secretamente na capital da Hungria, sendo tôdas condenadas à morte e executadas imediatamente depois da sentença.

Entre os executados estaria a senhora Julia Rakj viuva de Laszlo Rajk, que foi enforcado em 1949 e que veio a ser reabilitado pouco antes da insurreição húngara de outubro de 1956. As demais pessoas executadas seriam os srs. Sandor Haraszi, Gabor Tanczos Gyorgy Fazekas, Szillard Ujhelyi, ex-diretor da emissora de Budapest e Erdos, porta-voz do sr. Imre Nagy.

CELMA DARÁ AO BRASIL TRÊS MILHÕES DE ECONOMIA

Inaugurados, oficialmente, pela Panair os novos hangares no Galeão e a oficina de revisão de motores, em Petrópolis

Flagrante colhido por ocasião da inauguração oficial da CELMA, vendo-se o ministro Francisco de Assis Corrêa de Mello e os srs. Manoel Ferreira Guimarães, Cesar Pires de Mello, comandante Roberto de Sousa Dantas e o capitão Haroldo Corrêa de Mello

Constituiu-se num acontecimento de alta significação, não sòmente para a emprêsa, como também, e principalmente, para o país, a inauguração oficial dos novos hangares da Panair do Brasil, no Galeão e das instalações da CELMA (Cia. Eletromecânica) em Petrópolis, uma organização daquela grande emprêsa de aviação. Dentre as personalidades presentes destacamos os srs. brigadeiro Francisco Assis Corrêa de Melo, Ministro da Aeronáutica; brigadeiro Dario Azambuja, diretor da Aeronáutica Civil; brigadeiro Benjamin Amarante, Presidente da CERNAI; brigadeiro Jussara de Sousa, Diretor das Rotas Aéreas; brigadeiro Joelmir Campos de Araripe Macedo, Diretor do Material da Aeronáutica; brigadeiro Francisco Teixeira, Chefe do Gabinete do Ministro da Aeronáutica; cel. Airton Studart, Chefe das Relações Públicas do Ministério da Aeronáutica; o cel. Lino Teixeira Subchefe do Gabinete Militar da Presidência da República, os quais se faziam acompanhar de seus ajudantes de ordem. Também as emprêsas congêneres prestigiaram o ato inaugural, representando-se pelos seus diretores. Anotamos, igualmente, a presença do sr. Manoel José Antunes, Presidente do Aero Clube do Brasil, representantes da imprensa e de muitas outras pessoas de destaque nos nossos círculos de aviação. Os convidados foram recebidos pelos srs. Manoel Ferreira Guimarães, Diretor-Presidente da Panair do Brasil; César Pires de Melo, Diretor-Superintendente, José Vieira Machado e Humphrey Toomey, membros do Conselho Administrativo, cmte. Décio Vilhena, Gerente Operacional, chefes de Departamentos e outros funcionários da emprêsa, tendo sido demoradamente percorridas as instalações da Panair, no Galeão. Foram, assim visitadas, nos diversos e amplos hangares, a oficina de instrumentos, o link-trainer, a seção de hidráulica, salas de instrução, lavagem de peças, Departamento de Comunicações, Contrôle Geral de Operações, geradores de luz e fôrça e tôdas as demais seções que constituem aquela grande base de manutenção da Panair do Brasil. A todos impressionou vivamente, não só a amplitude das instalações como também o moderníssimo equipamento que ali está sendo montado. Após a visita foi oferecido aos convidados um coquetel, durante o qual o dr. César Pires de Melo fêz uma saudação ao Ministro da Aeronáutica e demais autoridades e pessoas presentes. Em simples, mas vibrantes palavras, o dr. César Pires de Melo afirmou que a presença do titular da Aeronáutica naquela solenidade representava mais um incentivo à obra que, a Panair, em continuação às administrações anteriores, vem realizando no sentido de estar sempre em dia com o progresso da aviação, principalmente agora, que já se avizinha o grande impacto da aviação a jacto.

Em termos elogiosos, referiu-se, igualmente, o dr. César Pires de Melo aos engenheiros e técnicos responsáveis pela grande obra, revelando que os mesmos, todos brasileiros, contarão com a cooperação de alguns técnicos americanos, os quais, com a experiência já adquirida nos Estados Unidos, virão ministrar ensinamentos para a aviação a jacto. Frisou, por fim, que a Panair é uma organização essencialmente brasileira sempre a serviço dos altos interêsses nacionais.

VISITA À CELMA

Após a visita ao Galeão, os convidados se dirigiram à Petrópolis, onde se acha instalada a CELMA oficina para revisão de motores única, no gênero, na América do Sul, o que é, como já dissemos, uma organização da Panair. Recebidos pelo sr. César Pires de Melo, na qualidade de diretor-presidente da CELMA, e pelo cmte. Roberto de Sousa Dantas, Diretor-Gerente, os visitantes tiveram oportunidade de percorrer tôdas as seções da grande oficina. Demonstrando grande interêsse, o ministro Corrêa de Melo e as demais autoridades foram atendidos na sua curiosidade pelo cmte. Sousa Dantas e seus auxiliares que forneceram amplas explicações sôbre o funcionamento da CELMA. Assim, foram percorridas, as Seções de Contrôle de Material (recebimento e despacho), desmontagem e limpeza, seção de fôrça, inspeção e montagem, válvulas, naceles (revisão e montagem) estamparia, galvanoplastia, carpintaria etc., até se chegar ao banco de provas eletrônico (dinamômetro Clayton), o mais moderno do mundo, e onde na ocasião estava sendo testado um motor Wright 335C-BA3, de Constellation. Após a visita à CELMA, que deixou em todos a melhor impressão, foi oferecido aos convidados um almôço, durante o qual o ministro Francisco Corrêa Melo pronunciou palavras de saudação aos dirigentes da Panair e da CELMA, felicitando, então, a emprêsa pelo grande trabalho que está realizando. Referiu-se, ainda, o titular da Aeronáutica ao pioneirismo da Panair nas várias etapas do desenvolvimento do nosso transporte aéreo, enaltecendo a valiosa cooperação da Pan American e terminando por evocar uma frase do saudoso ministro Salgado Filho para desejar à Panair que continue com os seus aviões conduzindo mais alto a bandeira do Brasil. Voltou, em seguida, a falar o dr. Pires de Melo para repetir, aproveitando a oportunidade, o agradecimento já feito ao ministro Corrêa de Melo e frisar o acêrto da administração da Panair ao resolver adquirir a CELMA, a qual, após grandes sacrifícios é hoje uma grande oficina autêntico marco do progresso. Evidenciou, ainda, o dr. Pires de Melo a grande economia de divisas — na ordem de três milhões de dólares anuais — pois, a CELMA libertará a aviação brasileira dos vínculos da dependência externa, no que se refere à revisão de motores, para concluir afirmando que a CELMA está à disposição da nossa Aeronáutica, da nossa aviação comercial, está, enfim, à disposição do Brasil!

Falou em seguida o senhor Humphrey Toomey para desejar à CELMA uma vida de grande utilidade, afirmando, então, que resumiria em três

(Conclui na 11ª pag.)

agora

QUADRIMOTORES

Constellation

entre

A partir de 10 de julho,
Serviço Constellation de classe internacional, entre Rio e Belo Horizonte, em apenas 50 minutos de vôo.

3 viagens diarias

Partidas do Rio de Janeiro: 7:24 - 10:54 e 16:30
Partidas de Belo Horizonte: 9:10 - 14:00 e 18:10

RIO DE JANEIRO - BELO HORIZONTE

Pouso no Aeroporto Santos Dumont

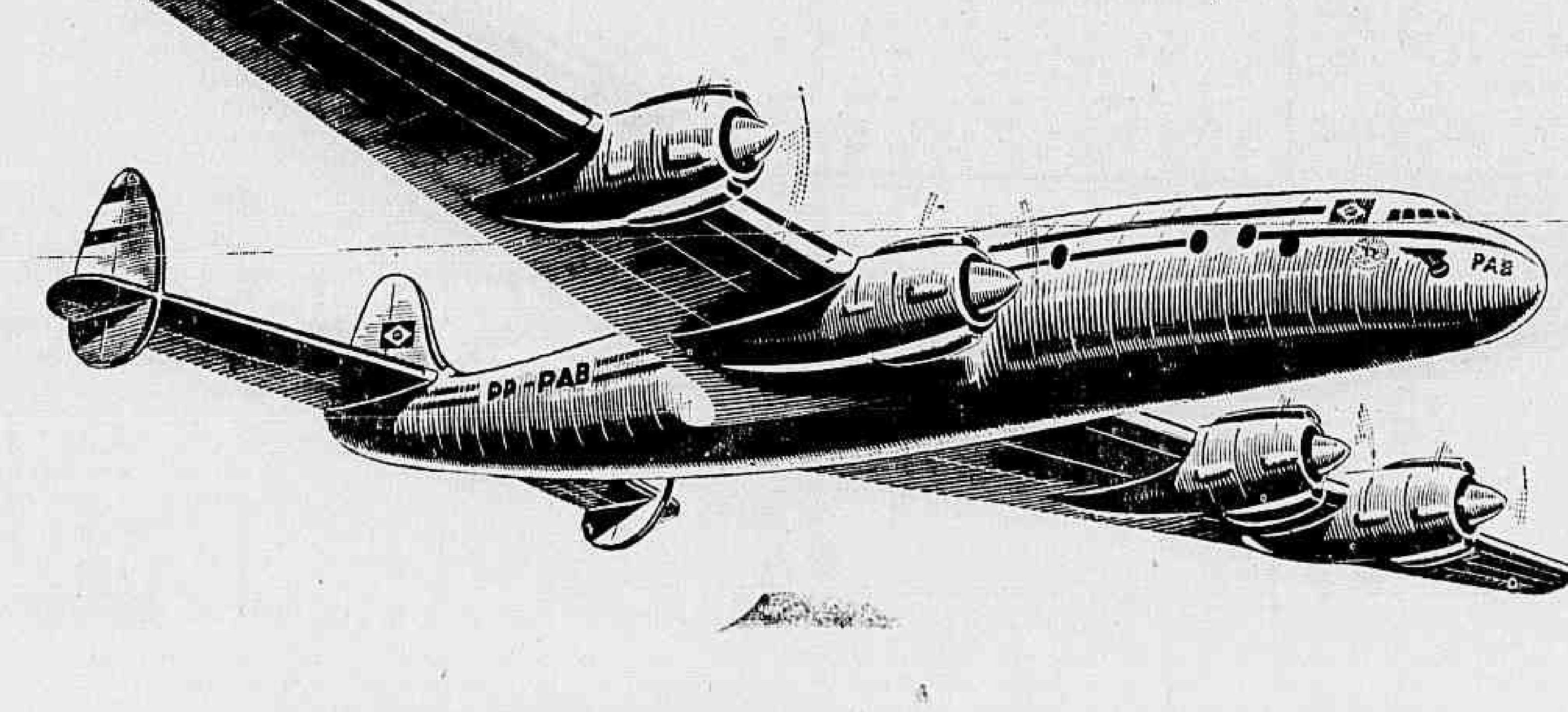

Maiores informações
nas agencias de turismo
ou nos escritórios da

PANAIR DO BRASIL

Av. Graça Aranha, 226 - Tel. 22-7761
Av. Copacabana, 291 - Tel. 37-9272

POLITICA ESTADUAL

Presenciou a coação eleitoral em Sergipe

— "Os Juízes preparadores do alistamento eleitoral são inequivocamente facciosos, em muitos pontos do Brasil" — afirmou ao DC o deputado Guilhermino de Oliveira, membro da Comissão de Inquérito sôbre a Fraude e a Corrupção eleitorais.

E acrescentou: — "Do meu trabalho nesse órgão de investigação parlamentar, a uma conclusão pelo menos já cheguei: é inadiável a modificação da legislação eleitoral, na parte relativa aos Juízes preparadores".

O CASO SERGIPANO

Exemplificando, o representante do PSD mineiro aludiu ao caso de Sergipe, onde esteve recentemente como integrante do grupo de trabalho encarregado da denúncia contra o govêrno do sr. Leandro Maciel.

Disse êle que naquele Estado a coação ao eleitorado é flagrante.

«De todos os fatos que vêm sendo objeto do nosso exame, o de Sergipe foi o que não deixou margem de dúvida quanto ao seu aspecto de pura coação e fraude ao livre exercício da atividade política e partidária» — declarou.

T. J. E T. R. E.

— «Em Sergipe as coisas ainda mais se complicam. Cumprida a tarefa dos juízes preparadores, que não admitem a inscrição eleitoral de grande número de cidadãos pertencentes ao PSD, a obra se completa com a impossibilidade de qualquer reclamação ou recurso aos tribunais do Estado. Tanto o Tribunal de Justiça quanto o TRE são dirigidos por elementos impressionantemente facciosos, verdadeiros delegados dos partidos ora no poder, em Sergipe».

SUGERE ALTERAÇÃO NA LEI

«Do que presenciei vou sugerir uma alteração ao processo de alistamento em vigor. Em vez de um, deverão ser dois os juízes preparadores do alistamento. Tôdas as inscrições eleitorais passariam a um só tempo pela mão dêsses juízes que, conjuntamente, dariam o seu visto ao requerimento do eleitor.

No Brasil só existem dois partidos: Govêrno e Oposição. O resto é nomenclatura. Pois bem, caberia aos partidos a indicação dos juízes preparadores. A Oposição indicava um e as correntes do govêrno local o outro.

Por êsse sistema seria possível restabelecer o equilíbrio dos partidos no interior. Não haveria fraude de uns contra os outros e no máximo o que poderia ocorrer — sem prejuízo para êsse equilíbrio — seria a fraude dos dois, conjuntamente» — concluiu o sr. Guilhermino de Oliveira.

LUIS GARCIA CANDIDATO

O deputado Luís Garcia foi escolhido ontem para candidatar-se ao Govêrno de Sergipe, na reunião que realizou o Diretório Regional da UDN, em Aracaju.

Seu companheiro de chapa é o sr. Dionísio Machado, atual Prefeito de Lagarto, segundo município do Estado.

O sr. Heribaldo Vieira, com tôda a certeza, será o candidato ao Senado.

MINAS: Chapas separadas da UDN e do PSD

A idéia da formação de uma chapa conjunta PSD-UDN para a Câmara Federal, como tática para enfrentar a aliança do PR com o PTB, parece inteiramente afastada, sobretudo por não encontrar apoio na lógica dos fatos políticos de Minas Gerais.

Revela-se que tanto o PSD como a UDN dispõem em seus quadros de pelo menos 25 ou 30 candidatos, cada um, para disputarem com possibilidades de êxito os 39 lugares da representação federal. Por outro lado, PTB e PR, juntos, terão dificuldades até na apresentação de uma chapa completa.

ACORDOS DO PR

Quanto à senatória, o entendimento do senador Artur Bernardes com os trabalhistas, que foram os primeiros a sair em campo combatendo a idéia de sua reeleição, não vem produzindo os frutos desejados, que consistiriam na neutralização dessa corrente partidária. Se o Presidente do PR ganhou, efetivamente, os votos do PTB, não é certo que tenha garantido os do PSD.

Sôbre êste ponto, os representantes pessedistas consultados negam que pessoalmente estejam de qualquer forma vinculados aos alegados compromissos do seu partido com o senador Bernardes Filho, afirmando que se tais existem não extravasam do âmbito da cúpula partidária.

ÚNICO CANDIDATO

Não obstante, o dirigente do PR é até aqui o único candidato lançado para o Monroe. Não surgiu ainda o seu competidor e é de admitir-se que do modo que se processam os entendimentos, no Palácio da Liberdade, entre os srs. Bias Fortes, Magalhães Pinto e Bernardes Filho, possa sair um esquema de mútuas compensações, inclusive com a solução do problema sucessório para daqui a dois anos.

FRAUDE EM UBÁ

Alegando que o Juiz Eleitoral de Ubá está agindo com facciosismo no alistamento, concedendo ou negando a inscrição do eleitor conforme a côr partidária, vários partidos daquela cidade mineira apresentaram ontem uma denúncia contra aquela autoridade, na Comissão de Inquérito sôbre a Corrupção Eleitoral.

Os denunciantes são o PR, o PTB e a UDN. A denúncia foi lida na Comissão pelo deputado Adauto Lúcio Cardoso.

PARAÍBA: Vitória de Rui assegurada

— «A vitória do senador Rui Carneiro a esta altura já está plenamente assegurada» — afirmou ao DC o sr. Abelardo Jurema, que ontem chegou ao Rio, procedente de João Pessoa.

E acrescentou: «Quem duvidar que mande observadores imparciais percorrer o interior. Ninguém de boa-fé colherá outra impressão. A vitória do senador Rui Carneiro será espetacular».

TAMBÉM VENCERÁ

Disse o sr. Jurema que deixou a Secretaria do Interior e Justiça da Paraíba para poder candidatar-se à Câmara Federal, afirmando que vai à luta «com firmes convicções de vitória».

— «Estarei em tôda parte onde se faça necessária minha presença. A minha voz não faltará nas tribunas armadas pelo PSD, em praças públicas do meu Estado, pelo triunfo da candidatura Rui Carneiro».

Explicou que a sua vinda ao Rio de Janeiro tem por objetivo «defender interêsses de amigos e correligionários junto aos órgãos federais e autárquicos», ajuntando que «numa administração centralizada como a nossa tôda gente que participa de atividades criadoras tem problemas a resolver na Capital da República».

Concluindo, frisou o sr. Abelardo Jurema:

— «Há muito tempo que não fujo dessas obrigações bem paraibanas».

MODIFICAÇÕES NA REPRESENTAÇÃO FEDERAL

Algumas modificações deverão ocorrer na representação paraibana como resultado do próximo pleito de 3 de outubro. Contudo, a maioria dos deputados federais daquele Estado, têm como certa a sua recondução à Câmara.

Dos onze representantes, a coligação UDN-PL elegerá pelo menos cinco deputados, esperando que o mais votado seja o chefe udenista, deputado João Agripino. Aparecem em seguida os srs. João Úrsulo, Ernani Sátiro e Plínio Lemos, devendo o quinto lugar ser disputado entre os srs. Praxedes Pitanga, Ivan Bichara e Luís Bronzeado.

PSD E PTB

No PSD, é o sr. Janduí Carneiro quem se apresenta com melhores possibilidades eleitorais, mas também a eleição do sr. Drault Ernani é tida como certa. Os correligionários do sr. Rui Carneiro esperam eleger quatro representantes, acreditando-se que os outros dois lugares venham a ser fortemente disputados pelos srs. José Jofili, Abelardo Jurema, Humberto Lucena e Jáder Medeiros.

O grupo do sr. Argemiro de Figueiredo tem dois fortes candidatos de cuja eleição não se tem dúvida: o sr. Raul de Goes, líder do comércio, e o sr. Jacob Frantz, único deputado estadual da UDN a acompanhar o sr. Argemiro, quando do seu rompimento com o deputado João Agripino.

RENUNCIOU BALBINO

SALVADOR, 9 (Asap.) — O governador Antônio Balbino, verificando que sòmente dispunha de 12 votos dos 48 diretórios do PSD, que decidira em sua convenção a escolha do candidato ao Govêrno do Estado, renunciou à presidência do Partido através da carta encaminhada ao deputado Oliveira Brito para submetê-la à diretoria reunida em sessão permanente.

Embora não tenha o sr. Oliveira Brito se incumbido de tal missão, isto é, não tendo dado conhecimento da carta, na esperança de poder contornar a situação, o sr. Balbino [illegible] da impossibilidade de unificar o PSD em tôrno de um candidato, motivo pelo qual renunciava à presidência do Partido, adotando doravante a atitude de magistrado no próximo pleito.

Entretanto, poderia vir a apoiar uma candidatura fora do quadro do PSD, caso êste venha a hostilizá-lo com a renúncia ora proferida em têrmos irrevogáveis.

VIRÃO OS TRABALHISTAS

SALVADOR, 9 (Asap.) — Deverão seguir, amanhã ou depois de amanhã com destino à Capital da República, líderes trabalhistas dos vários grupos do PTB e companheiros de dirigentes sindicais.

O objetivo da viagem é levar ao sr. João Goulart a palavra final do trabalhismo baiano sôbre a sucessão do sr. Antônio Balbino.

Coesos em tôrno da candidatura Rômulo Almeida, os dirigentes do PTB e os líderes sindicais irão dizer ao chefe nacional do trabalhismo que não aceitarão candidato que não seja responsável do PTB.

NOVO CHEFE

Braga Melo

Novo Diretor de Divulgação do E. do Rio

Acaba de tomar posse do cargo de Diretor do Departamento de Divulgação do Estado do Rio, o jornalista Newton de Braga Melo, nomeado no dia 8, pelo governador Togo de Barros. A nomeação foi bem recebida nos meios jornalísticos e políticos fluminenses, entre os quais o novo Diretor do Departamento de Divulgação, exerce atividade há vários anos.

O sr. Newton de Braga Melo representa este jornal no Estado do Rio e na Assembléia Legislativa desde a instalação da Constituinte, e, presentemente, é o chefe da nossa Sucursal em Niterói. Preside, também, o Comitê de Imprensa da Assembléia.

ASTENIA SEXUAL

Voronof revolucionou a medicina demonstrando a possibilidade de restauração das energias perdidas e do vigor sexual. [illegible] a atenção da classe médica para a fórmula do TONOKLEN (comprimidos) destinado ao tratamento das deficiências sexuais e restauração das funções genitais. Nas drogarias ou pelo reembolso. Caixa Postal, 6 — Tijuca — Rio. — Tel.: 48-3067 — Peçam literatura grátis

SEM CLIMA PARA A PACIFICAÇÃO

Comissão é competente para chamar Lúcio

Justificando a convocação do ministro Lúcio Meira pela Comissão Parlamentar de Inquérito, o deputado Guilherme Machado disse que aquêle órgão só teria incorrido em êrro se chamasse o Ministro para responder pela aplicação do art. 130 do Código Eleitoral.

«Bem se vê que o desempenho de semelhante encargo — acrescentou — é da competência da Justiça Eleitoral. A convocação do sr. Lúcio Meira visa à consecução de objetivos que se enquadram no âmbito das atribuições e dos poderes da Comissão. Com efeito, deverá esta, nos têrmos da Resolução que a instituiu, investigar os meios e as condições da propaganda eleitoral».

IMPORTÂNCIA DO RÁDIO E TV

— «O rádio e a televisão — prossegue o deputado Guilherme Machado — constituem, sem dúvida, meios poderosos para o preparo e orientação dos movimentos de opinião. Dispor sôbre as condições de seu uso, no contexto de uma legislação eleitoral, é uma imposição dos princípios e métodos democráticos.

«O órgão parlamentar de inquérito, que se constituiu para obter informações que habilitem o Congresso a promover o aperfeiçoamento do sistema eleitoral brasileiro, não poderia relegar a plano secundário matéria de tanta relevância. ..a razão que o levou a convocar o Ministro da Viação, que tem a seu cargo supervisionar o sistema federal de radiodifusão».

Desmente os boatos

O deputado Afonso Arinos está contestando não só que suas recentes conversas com o sr. Amaral Peixoto tenham qualquer relação com o movimento de pacificação nacional, mas também que haja, nas atuais circunstâncias, condições de viabilidade para um tal movimento.

Entende o sr. Afonso Arinos que um Govêrno de concentração nacional, neutralizando a atividade oposicionista, sòmente pode instalar-se no país como última etapa e cúpula de uma elaboração que afaste as principais divergências no campo político e resolva os grandes problemas administrativos e econômicos do país. Essa base de harmonia e euforia — frisa o líder da Oposição — não está preparada.

OTIMISMO: CONDIÇÃO DE PAZ

Para o deputado Afonso Arinos não poderá ter qualquer utilidade uma pacificação construída artificialmente em nome da crise, para salvar o país do desastre ou coisa semelhante. A experiência brasileira demonstra que essas tentativas são inócuas. O Govêrno dispõe de todos os instrumentos necessários para o tratamento da crise.

A tese do líder oposicionista é a de que a pacificação é própria dos momentos de otimismo nacional, e não quando o país está sacudido por grandes contradições.

CONVERSA COM AMARAL

Sôbre as conversas com o sr. Amaral Peixoto, declara o líder Afonso Arinos que elas tôdas se relacionaram com o problema fluminense. Também sôbre a crise do Estado do Rio é que teriam falado, ante-ontem, o senador Juracy Magalhães e o presidente do PSD, em encontro realizado na residência dêste. Pelo menos foi essa a informação que lhe deu o presidente da UDN.

O CASO DO RÁDIO

Comentando para os jornalistas as instruções que o govêrno prepara para o uso da propaganda política pelo rádio, antecipando-se às providências da Comissão Parlamentar de Inquérito, o deputado Guilherme Machado disse que essa atitude pode ser o sinal de que o Presidente da República se dispõe, realmente, a abrir o caminho para o entendimento das fôrças políticas.

Lembrou também o secretário-geral da UDN a iniciativa anterior do govêrno, forçando o afastamento de seus cargos daqueles que exercem posições dirigentes na administração, embora não atingidos pela incompatibilização constitucional. Acha o sr. Guilherme Machado que além de ser uma vitória da Comissão de Inquérito êsses fatos hão de ter outros efeitos benéficos no plano da boa convivência entre a oposição e o govêrno.

TABELAS DO RÁDIO

Tanto o sr. Guilherme Machado como o líder Afonso Arinos consideram que as providências do govêrno, no caso do rádio, precisam ser completas no que diz respeito aos preços cobrados pelas emissoras aos partidos políticos sob pena de se tornarem inócuas. Ambos entendem que o govêrno pode intervir na matéria, forçando condições para que o rádio e a TV venham a ser efetivamente utilizados pelos partidos políticos. O sr. Afonso Arinos se diz alarmado com os preços que as emissoras estão cobrando atualmente e que se vão tornando mais escorchantes à medida que se aproximam as eleições.

O deputado Guilherme Machado entende que a Comissão Parlamentar de Inquérito deve entrar nesse terreno estabelecendo as bases para tornar viáveis e eficazes os dispositivos do Código Eleitoral sôbre o uso do rádio na propaganda política.

POSSE NO GABINETE MILITAR

O capitão-de-mar-e-guerra Afrânio Faria e o capitão Henrique Alberto Sadock de Sá Mota foram empossados, ontem, nos cargos de Subchefe do Gabinete Militar da Presidência da República, e Adjunto Militar, no setor da Marinha, respectivamente, em cerimônia presidida pelo general Nelson de Melo, Chefe do Gabinete Militar, que discursou na ocasião.

CLEANTO NÃO PASSOU CHEFIA

Não só não houve a passagem do cargo, como também não tem procedência a informação de que o sr. Strauch será o seu novo ocupante.

NO BRASIL O MINISTRO DA DEFESA DO EQUADOR

O Conselheiro Roberto Jorge dos Guimarães Bastos, Introdutor Diplomático do Itamarati, recebeu, no Galeão, ontem, o engenheiro Alfonso Calderon-Moreno, Ministro da Defesa Nacional do Equador.

Não tem fundamento a notícia, ontem divulgada em alguns jornais de que o sr. Cleanto de Paiva Leite passou a chefia do gabinete do Ministro da Viação ao senhor Ottolmy Strauch.

Nota Oficial do Govêrno do Paraná

Com relação à publicação divulgada pelo "Correio da Manhã", em sua edição de 9 do corrente, na qual são transcritos trechos de um protesto judicial requerido pelo Procurador da República, substituto, no Estado do Paraná, perante o Juiz de Direito da 1.ª Vara da Fazenda Pública, daquele Estado, a Secretaria do Govêrno do Paraná, a bem da verdade, informa o seguinte:

1.º — A 19 de maio último, a União, pelo Procurador da República, substituto, no Estado do Paraná, dr. Otacílio Arco-Verde, requereu, perante o Juiz da 1.ª Vara da Fazenda Pública, daquele Estado, notificação, aos interessados, de um protesto judicial, oferecido sob a alegação de estar o Estado do Paraná expedindo irregularmente, títulos de propriedade sôbre terras enquadradas na chamada "faixa de fronteiras" e que seriam de propriedade da União;

2.º — não obstante a evidente ilegalidade do pedido e, certamente, dado o caráter sureptício com que foi requerida tal diligências, ilaqueando-se a boa fé do Juiz, foi o requerimento deferido pelo julgador, quando deveria ter sido indeferido, com base no disposto no artigo 721 do Código do Processo Civil; obteve, dêsse modo, a União Federal, que se desautorizasse um Acórdão do Egrégio Conselho de Magistratura, que já houvera indeferido, por votação unânime, representação da União, que objetivava a mesma coisa, ou seja, proibir a transcrição dos títulos de domínio expedidos pelo Estado do Paraná, nas Comarcas de Foz do Iguaçu, Guaíra, Toledo e Cascavel;

3.º — a 6 de junho, o Estado do Paraná, através do seu Procurador, contestou os têrmos do aludido protesto judicial, demonstrando fartamente sua impertinência e ilegalidade, não só por infringência do disposto no artigo 721 do Código do Processo Civil, como também pelo que estatui o artigo 281 da Lei de Registros Públicos (decreto 4857, de novembro de 1939);

4.º — à contestação do Estado do Paraná, o Juiz de Direito da 1.ª Vara da Fazenda Pública proferiu o seguinte despacho:

"I — Em face das ponderações expostas na petição de fls. 238 a 241, não tenho dúvida em reconsiderar o despacho dêste Juízo, porferido à fls. 222, com referência ao item II, que mandou expedir as cartas precatórias solicitadas, de notificação e inscrição do protesto em aprêço, no livro 4 dos respectivos cartórios, dos Oficiais do Registro.

II — Mas, verificando-se já terem sido expedidas as precatórias aludidas, mando sejam solicitadas, com urgência, sua devolução, aos Juízos deprecados, independentemente de cumprimento, uma vez que não se justificava tal expedição, para o fim requerido, não autorizado em lei. Ainda mais, na hipótese de já terem sido cumpridas, nos Juízos deprecados, as precatórias em foco, os respectivos serventuários deverão cancelar as inscrições efetuadas, do teor do protesto requerido. Oficie-se e intime-se. Em 6-6-1958. a) Heráclio Gomes Filho".

5.º — Não há, portanto, dúvida, diante dos têrmos do despacho supra, que a divulgação, por jornal desta Capital, de trechos da petição do Procurador da República, substituto, no Estado do Paraná, já indeferida pelo Juízo competente, sôbre ser extemporânea, foi maliciosa e visou, ùnicamente, a explorações políticas, procurando incompatibilizar o Estado do Paraná com a opinião pública desta Capital.

ÀS AUTORIDADES E AO POVO

NOTA OFICIAL

A Federação Nacional dos Marítimos, a União dos Portuários do Brasil, a Associação dos Aposentados da Marinha Mercante, no momento em que está prestes a ser assinado o ato de nomeação do nosso digno companheiro LUIZ DE TOLEDO PIZA para a Presidência do Instituto de Aposentadoria e Pensões dos Marítimos quer de público reafirmar todo seu apoio e solidariedade a êste prezado colega que através sua atuação na Chefia do Gabinete da Presidência do Instituto de Aposentadoria e Pensões dos Marítimos honra a gloriosa e laboriosa classe dos homens do mar.

Mamede Caetano Teixeira, Presidente da Federação Nacional dos Marítimos, Vicente Alvarez, Secretário da Federação Nacional dos Marítimos, Oswaldo Garcez de Araujo, Tesoureiro da Federação Nacional dos Marítimos, Henrique Raymundo de Oliveira, Presidente da União dos Portuários do Brasil, Pedro Lopes Macieira, Presidente da Associação dos Aposentados da Marnha Mercante, José Ribeiro da Silva, Presidente do Sindicato Nacional dos Foguistas, Jocelino Pedro dos Santos, Presidente do Sindicato Nacional dos Carpinteiros, Armando Maia, Presidente do Sindicato Nacional dos Mestres de Pequena Cabotagem e Contra-Mestres da Marnha Mercante, Waldyr Gomes dos Santos, Presidente do Sindicato Nacional dos Marinheiro, Moços e Remadores da Marinha Mercante, Indio Vilasboas, Presidente do Sindicato Nacional dos Práticos, Arrais do Rio de Janeiro, Oswaldo Costa, Presidente do Sindicato Nacional dos Empregados em Escritórios das Emprêsas de Navegação do Rio de Janeiro, João Fernandes, Presidente do Sindicato Nacional dos Operários Navais do Rio de Janeiro, Antonio Carneiro, Presidente do Sind. Nacional dos Motoristas da Marinha Mercante, Raimundo Castelo de Souza, Presidente do Sindicato dos Oficiais de Náutica do Pará, Taumaturgo Gaio, Presidente do Sindicato dos Oficiais de Náutica de Manaus, Jorge Moura do Valle, Presidente do Sindicato dos Contra-Mestres e Marinheiros Fluviais de Pôrto Alegre, João Alves dos Santos, Presidente do Sindicato dos Marinheiros de Corumbá, José Ananias dos Anjos, Presidente do Sindicato dos Práticos e Arrais de Corumbá, Gessy Morais, Sindicato dos Operários Navais de Pernambuco, Firmino Fernandes, Sind. dos Operários Navais do Estado do Rio de Janeiro, Silvino Vieira de Lima, Sindicato dos Taifeiros de Corumbá, Alberto Pimentel de Mendonça, Sind. dos Práticos e Arrais do Pará, Pedro Fernandes Filho, Sindicato Nacional dos Moços e Marinheiros da Marinha Mercante, Carlos Gerard, Sindicato dos Empregados em Escritórios Marítimos de Santos, Hugo Pimentel Mendonça, Sindicato dos Práticos e Arrais do Rio Grande do Sul.

OLEGÁRIO NO MÉRITO

O presidente Kubitschek, quando fazia entrega das insignias da Ordem Nacional do Mérito a Olegário Mariano

Olegário Mariano no Mérito Nacional

O poeta Olegário Mariano, doente na clínica São Vicente, foi condecorado ontem, pelo Presidente da República com a Ordem Nacional do Mérito, no grau de Comendador.

O poeta, que é também Embaixador e acadêmico, recebeu a visita do presidente Juscelino Kubitschek que se fazia acompanhar do ministro Aníbal Freire, Presidente da Ordem Nacional do Mérito e do sr. Vitor Nunes Leal, Chefe da Casa Civil da Presidência.

O PRESIDENTE

Ao entregar a comenda, o Chefe do Govêrno disse que a homenagem significava o reconhecimento de muitas gerações ao "maravilhoso espírito que soube transformar as agruras da vida na beleza de suas poesias".

O COMENDADOR

Agradecendo a visita e a distinção, o poeta Olegário Mariano, emocionado, disse que sua precária condição de saúde não lhe permitia reunir palavras que pudessem traduzir seu reconhecimento pela homenagem, mas "saberá sempre honrar e dignificar o nome do Brasil e do presidente Juscelino Kubitschek".

OS AMIGOS

Compareceram à cerimônia o embaixador Osvaldo Aranha, a espôsa do poeta, sra. Maria Clara, os srs. Genival Londres, João Marques, Aluísio Marques, Luís de Carvalho e José Londres, que assistem o sr. Olegário Mariano, e diversos acadêmicos e amigos do poeta.

NOVO DESEMBARGADOR FLUMINENSE

Em reunião plenária do Tribunal de Justiça do Estado do Rio, realizada ontem, foi organizada, por eleição, a lista composta de três nomes dentre os quais um será nomeado desembargador pelo Governador do Estado para preencher a vaga de advogado.

A lista tríplice compreende os seguintes nomes: Braz Felício Panza, Oliveira Rodrigues e Sigmaringa Seixas. Espera-se que a nomeação recairá no sr. Braz Felício, que ocupou o cargo de Secretário do Govêrno do sr. Miguel Couto Filho.

Negrão diz que não sabe de nada contra Dulles

O ministro Negrão de Lima fez, ontem, uma visita de cortesia ao Senado Federal, durante a qual declarou não ter conhecimento de complô algum contra o sr. Foster Dulles adiantando que as notícias a respeito não possuem fundamento.

Observando não acreditar na ocorrência de qualquer manifestação de desagrado à visita do sr. Foster Dulles, o sr. Negrão adiantou ter a convicção de que o Secretário de Estado norte-americano será recepcionado pelo povo brasileiro com a cortezia e a cordialidade que lhe são características.

CR$ 5 MILHÕES PARA MINISTÉRIO PÚBLICO

O Presidente da República assinou decreto, abrindo o crédito especial de Cr$ 85 milhões, para pagamento a juízes e membros do Ministério Público, em virtude da lei 3.414, de 20 de junho de 58.

Parecer sôbre Negrão sairá segunda-feira

Sòmente na próxima segunda-feira o deputado Raimundo de Brito deverá apresentar, à Comissão Parlamentar de Inquérito da corrupção eleitoral, seu parecer sôbre a denúncia apresentada contra a administração do sr. Negrão de Lima, quando Prefeito do Distrito Federal.

No dia seguinte, têrça-feira, o grupo de trabalho encarregado de examinar as denúncias gaúchas, se deslocará para o Rio Grande do Sul, a fim de realizar "in-loco" as suas investigações.

CRÍTICAS A ORGANIZAÇÃO DA RÊDE

Compareceu ontem o engenheiro Jair de Oliveira perante a Comissão Parlamentar de Inquérito que investiga a organização do sistema ferroviário nacional tendo demonstrado, em seu depoimento que a lei que trata do assunto vem sendo descumprida desde o começo.

Disse que não foi feita apesar da lei e das recomendações da comissão especial que planejou a referida incorporação. Afirmou, mais, que, apesar de já estar a emprêsa organizada há nove meses, não foram ainda constituídas as sociedades anônimas subsidiárias nas diversas regiões do país, conforme manda a lei.

PROJETO DE LEOBERTO LEAL

Aprovou a Comissão de Segurança Nacional o projeto de lei de autoria do deputado Leoberto Leal (recentemente desaparecido num desastre de avião) que abre crédito de 85 milhões de cruzeiros para prosseguimento da construção de prédio em que será instalado o Gabinete de Pesquisas da Marinha.

NOVOS DIRETORES DA FAZENDA

O Presidente da República assinou decreto, ontem, nomeando os srs. Otelo Sarmento Serra Lima, Múcio Torres Carrilho, Manoel Martins dos Reis, Afonso Almiro Ribeiro da Costa Junior, Alvaro Brandão e Ademar Barbosa de Almeida, respectivamente, para Diretor da Despesa Pública, Diretor das Rendas Internas, Procurador-Geral da Fazenda Nacional, Diretor da Caixa de Amortização, Diretor da Divisão do Material e Diretor da Divisão de Obras, e concedendo exoneração aos ocupantes anteriores dêsses cargos.

DR. CAMILO MONTEIRO

ELETROTERAPIA — ULTRA SOM — ELETRODIAGNOSTICO — Rins Intestinos, Asma, Eczema Utero Ovários Próstata, Hemorróidas.

Consultório: Rua Santa Luzia n. 799 — 8º andar — Telefone: 22-4100

SINDICATO NACIONAL DOS OFICIAIS DE MÁQUINAS DA MARINHA MERCANTE

Pelo presente, o SINDICATO NACIONAL DOS OFICIAIS DE MÁQUINAS DA MARINHA MERCANTE convida os seus associados, os demais Marítimos e o Público em Geral, para assistirem à Conferência sôbre o tema: "O TRABALHO MARÍTIMO", a ser realizada pelo ilustre professor ORLANDO M. ARAGAO, hoje, dia 10, às 19 horas, no Auditório da Exposição de Produtos Nacionais, na Rua do Passeio (onde funcionou o Museu de Cêra).

Rio, 9-7-1958

PELA DIRETORIA
TULIO FERRARI
Secretário em Exercício

Banco Prado Vasconcellos Junior S/A

SEDE: Avenida Marechal Floriano n.º 17
RIO DE JANEIRO — D. F.

SUCURSAL: Rua de São Cristóvão, 70
ARACAJU — ESTADO DE SERGIPE

BALANÇO EM 30 DE JUNHO DE 1958
(Compreendendo Matriz e Agências)

ATIVO

A — DISPONIVEL — CAIXA			
Em moeda corrente		4.577.243,50	
Em depósito no Banco do Brasil		11.353.924,30	
Em depósito à ordem da Sup. da Moeda e do Crédito		3.969.000,00	
Em outras espécies		1.447,00	19.901.614,80
B — REALIZÁVEL			
Letras do Tesouro Nacional		2.000.000,00	
Empréstimos em C/Corrente	12.372.420,50		
Empréstimos Hipotecários	4.661.700,00		
Títulos Descontados	57.233.330,20		
Agências no País	11.633.624,80		
Correspondentes no País	1.801.192,70		
Outros créditos	1.845.793,80	89.548.062,00	
Imóveis		4.251.902,90	
Títulos e valores mobiliários: Apólices e Obrigações Federais, inclusive as do valor nominal de Cr$ 883.200,00 depositadas no Banco do Brasil S. A. à ordem da Sup. da Moeda e do Crédito	741.540,00		
Apólices Estaduais	1.000,00		
Ações e Debêntures	150.000,00	892.540,00	96.692.504,90
C — IMOBILIZADO			
Edifícios de uso do Banco	600.000,00		
Móveis e Utensílios	323.343,30		
Material de expediente	30.000,00		
Instalações	191.972,90		1.145.316,20
			117.739.435,90
D — CONTAS DE COMPENSAÇÃO			
Valores em garantia		12.781.261,50	
Valores em custódia		789.500,00	
Títulos a receber de C/Alheia		16.262.354,70	
Outras contas		4.023.280,80	33.856.397,00
			151.595.832,90

PASSIVO

E — NÃO EXIGÍVEL			
Capital	20.000.000,00		
		20.000.000,00	
Fundo de reserva legal		1.300.000,00	
Fundo de previsão		1.300.000,00	
Outras reservas		100.000,00	22.700.000,00
F — EXIGÍVEL — DEPÓSITOS — à vista e a curto prazo:			
de Poderes Públicos	16.232,10		
de Autarquias	66.294,00		
em C/C Sem Limite	17.090.543,10		
em C/C Limitadas	11.848.124,60		
em C/C Populares	30.644.212,60		
em C/C Sem Juros	1.111.330,80		
Outros depósitos	2.354.992,40	63.131.729,40	
a prazo: de diversos:			
a prazo fixo	14.105.218,60	14.105.218,60	
		77.236.948,00	
OUTRAS RESPONSABILIDADES			
Obrigações diversas	1.970.000,00		
Agências no País	4.763.476,50		
Correspondentes no País	1.210.997,50		
Ordens de pagamento e outros créditos	8.449.139,40		
Dividendos a pagar	891.508,00	17.285.121,40	94.522.069,40
G — RESULTADOS PENDENTES			
contas de resultados			517.366,50
H — CONTAS DE COMPENSAÇÃO			117.739.435,90
Depositantes de valores em gar. e em custódia		13.570.761,50	
Depositantes de títulos em cobrança:		16.262.354,70	
do País	16.262.354,70		
Outras contas		4.023.280,80	33.856.397,00
			151.595.832,90

NELSON BARRETTO DE VASCONCELLOS — AYRTON VALENÇA DE VASCONCELLOS E GILENO DA SILVEIRA LIMA — Diretores; AMÉRICO DE MORAES MOTA — Contador rec. CRC-DF s.n.º 3.073.

Demonstração da conta "Lucros e Perdas" em 30 de junho de 1958

DÉBITO

Despesas Gerais	1.460.074,30
Impostos	302.038,10
Despesas de Juros	1.762.028,00
Despesas de Comissões	30.425,70
Amortização no Ativo	239.084,80
Fundo de Reserva Legal	100.000,00
Fundo de Previsão	150.000,00
Fundo de Amortização do Ativo Fixo	50.000,00
Percentagens e Gratificações a Distribuir	225.000,00
Dividendos a Pagar — pelo 22.º a distribuir à razão de 10% a.a.	891.508,00
	5.210.158,90

CRÉDITO

Receita de Juros		1.424.698,00
Descontos	3.651.025,90	
menos os do semestre seguinte	517.366,50	3.133.659,40
Comissões		599.628,20
Rendas de Títulos e Valores Mobiliários		26.059,90
Outras Rendas		16.116,40
		5.210.158,90

NELSON BARRETTO DE VASCONCELLOS — AYRTON VALENÇA DE VASCONCELLOS E GILENO DA SILVEIRA LIMA — Diretores; AMÉRICO DE MORAES MOTA — Contador rec. CRC-DF s.n.º 3.073.

Diario Carioca
Fundado em 17 de julho de 1928

Diretor-Presidente
Horácio de Carvalho Júnior

Diretor-Redator-Chefe
Danton Jobim

Rio, 10 de julho de 1958

Nossa Opinião

Feiras

As chamadas feiras-livres, entre nós, são uma expressão de primitivismo. Elas existem, e da forma que existem, porque somos uma cidade anômala, que não conseguiu resolver qualquer dos seus problemas fundamentais. A feira revela a grande aldeia que ainda é o Rio de Janeiro.

Mas poderíamos, ao menos, controlar a anormalidade, aparando-lhe vigilantemente os tentáculos. Do contrário não haverá, em pouco tempo, uma feira dentro da cidade, mas uma cidade atravancando a grande feira.

Isso está acontecendo, por exemplo, em Copacabana. Já não se bastam os feirantes em ocupar várias ruas transversais e paralelas do bairro, deixando-as completamente impedidas à circulação de pedestres e veículos, além de emporcalhá-las. Os tentáculos, agora, invadem a Avenida Nossa Senhora de Copacabana e cada dia ganham mais terreno. À porta do comércio organizado, dos bancos e dos edifícios, a balbúrdia e a sujeira fazem a sua festa. E o fim.

Quando isso acontece em Copacabana, que é a banda "chic" da cidade, bem se pode imaginar os rumos que vai tomando êsse desleixo imperdoável. Não falta muito tempo para que um dia o próprio Presidente da República tenha que vencer, penosamente, barreiras de legumes e feijão preto, para sair do seu palácio.

Contenção

A vida subiu sete por cento nos cinco primeiros meses do corrente ano. A COFAP, talvez porque estivesse em dúvida se seria ou não extinta, certamente cedeu mais do que devia aos especuladores da conjuntura.

Agora, porém, que está com a sua situação resolvida, deve a Comissão tomar medidas mais eficazes no sentido de coibir abusos. Convém não esquecer que o movimento altista vai se desenvolvendo com muita audácia. Numerosos são os produtos essenciais ao nosso povo que se encontram na pauta das majorações.

A COFAP precisa de agir com firmeza, começando por intensificar o abastecimento. Êsse é o ponto fundamental da política de combate à elevação do custo de vida. E, quanto aos exploradores, nenhuma complacência poderá ser admitida.

O "Vale Tudo"

Nos Estados começou o "vale tudo" eleitoral. Os candidatos iniciam sua campanha com decisão e agressividade. O jôgo é duro e não há juiz em campo para apitar as infrações. As bitinadas se sucedem e só quando o prélio resvalar para a criminalidade é que a Justiça poderá intervir.

Teremos pela frente ainda oitenta dias de "entrevero", com muitas entradas violentas e tôda a sorte de golpes baixos. Não se precisa ser profeta para prever que em breve, o Nordeste nos dará notícias de outros dramas além das sêcas. Felizmente no restante do país, salvo algumas exceções no Oeste e Norte, o prélio será ameno, não haverá revestir aspectos trágicos.

No Rio, por exemplo, a guerra se limitará a cartazes e discursos demagógicos, oferecendo novos motivos para as piadas cariocas.

S. A. DIARIO CARIOCA

Administração e Redação
AVENIDA RIO BRANCO 25
Sede Própria

SUCURSAL EM SÃO PAULO:
Rua Barão de Paranapiacaba 61 – 4.º andar – Grupo 23
Telefones 32-5841 e 35-6288

SUCURSAL EM BELO HORIZONTE:
Avenida Afonso Pena 774 – 3.º andar – Sala 308
Telefone 4-8844

REPRESENTAÇÃO EM NITERÓI:
Avenida Amaral Peixoto 84 – Sala 601

TELEFONES	
Diretoria	43-6465
Diretor-Redator-Chefe	43-5574
Superintendente	43-3014
Administração	43-3930
Gerencia	23-4643
Chefe da Redação	43-5574
Secretaria	43-5539
Política	23-4437
Esporte	23-4437
Reportagem	23-4472
Polícia	23-3082
Departamento Promoção e Vendas	23-3652
Depto Gráfico	23-5500
Depto de Publicidade	23-4763
Opto de Publicidade	23-3939

ASSINATURAS	
BRASIL E PAÍSES DA CONVENÇÃO POSTAL	
Anual	300,00
Semestral	160,00
OUTROS PAÍSES	
Anual	500,00
Semestral	300,00

RECLAMAÇÕES
Quaisquer irregularidades no fornecimento do jornal e as falhas na entrega do DIARIO CARIOCA aos nossos assinantes deverão ser reclamadas ao Departamento de Promoção e Vendas por carta ou pelo telefone 23-3662

VENDA AVULSA	Cr$
Número do dia	1,50
Domingo	3,00

Abrandar fronteiras

O ENCONTRO do vice-presidente João Goulart com o Governador da província argentina de Corrientes pode ser considerado o primeiro passo concreto para o êxito da Operação Pan-Americana proposta pelo presidente Juscelino Kubitschek. A importância atribuída pelo nosso país a essa reunião informal pode ser aquilatada pela simples escolha do sr. Goulart para chefiar a delegação, pois êle alia à autoridade de sua alta investidura um profundo conhecimento dos problemas de fronteira existentes entre os dois países, problemas em que, afinal, se limita a pequena área de dúvidas que se registra nas relações brasileiro-argentinas.

A Operação Pan-Americana talvez se defina como um movimento destinado a abrandar fronteiras. Êste é o significado real, objetivo, da união entre todos os povos americanos preconizada pelo presidente Kubitschek para a suprema tarefa de vencer a miséria e criar o enriquecimento continental. Obra de tal vulto só se pode erguer sôbre bases fortes — e as bases serão fortes na medida em que se suprimam todos os focos que as debilitem.

No caso das relações entre o Brasil e a Argentina, não se pode falar na existência de focos. Os dois povos se ligam por uma amizade que é de fato inabalável, pois se mostrou inabalável quando algumas questões — hoje totalmente superadas — tentaram maculá-la. O caso, porém, é que, não obstante a fôrça dessa amizade, sempre subsistem pequenos percalços à total identificação entre os dois países, e êsses percalços se localizam na longa faixa de fronteira que os separa. Quando aqui estêve o presidente Frondizi, combinaram, êle e o presidente Juscelino Kubitschek, que uma das primeiras providências do novo Govêrno argentino seria o estabelecimento de negociações tendentes a colocar no ponto ideal as relações entre os dois povos.

Como era de se desejar, tais negociações foram precedidas do recente encontro de São Borja, que preparou a mesa para o entendimento definitivo. Perfeitamente integrado na grande tarefa a que se lança o atual Govêrno de fortalecer a união pan-americana, o sr. João Goulart levou a cabo a sua missão com a eficiência que se esperava. E, com o êxito alcançado, o Brasil documenta a sinceridade de sua conclamação e aponta às demais nações o caminho certo para se atingir o grande objetivo unionista: abrandar as fronteiras, no que elas contêm de impecilhos à interligação dos povos. Feito isso, o resto se atingirá mais depressa, e com menor dificuldade.

A Opinião do Leitor

Trânsito

Do leitor Firmino Lopes:

«O major Menezes Côrtes, que foi Diretor do Trânsito e Chefe de Polícia, está baseando sua propaganda eleitoral em comentários sôbre o desorganizado trânsito carioca. O major ninguém nega autoridade para falar de um problema que esteve em suas mãos durante largo tempo, quando ocupou aquêles dois altos postos. É o major, com todo o grande conhecimento do assunto, agora revelado por injunções eleitorais, não deu solução ao grave problema, certamente por falta de apoio do govêrno... ocupando cadeira na Câmara Federal, em nada favorecerá o trânsito, na sua fina triste de passar pelo pandemônio em que vive o tráfego da sua Capital. Assim, o major quer se eleger como técnico de um assunto do qual êle, afinal, nunca participará como legislador.

«Mas ninguém nega sinceridade ao major, quando trata da questão. Nos seus últimos comentários disse que, para solução do problema, a primeira coisa que se deveria fazer era entregá-lo a comando único, e êsse comando único só teria um general, a Prefeitura (o major disse isso com outras palavras). É certo. Vejam o exemplo da «Operação Copacabana». O Serviço de Trânsito organizou a operação mas a Prefeitura é ela se opôs e não a foi posta em execução. Mas o major, se conhece tanto trânsito, o se vai, com base nesse conhecimento, disputar um posto eletivo, devia se encaminhar para o lugar apropriado à expansão dos seus conhecimentos especializados, isto é, a Câmara dos Vereadores. Ali o major, como legislador, poderia influir de maneira decisiva para pôr em prática seus estudos em benefício da população local. Mas, indo para a Câmara Federal, indo para Brasília, para onde o major, se eleito, forçosamente se transferirá, já que o Congresso funcionará na futura Capital, o voto que o major vai tirar de um rio carioca de nada vai adiantar... pela sua bancada à mesma «Operação», sem que tão poderosa unanimidade suplantasse o poder individual de um único homem, porque êsse único homem é um legislador local. Vê-se, nesse episódio, a preponderância de um vereador sôbre um deputado, quando se trata de questão local. «Daí o major estar errado quando pede voto em nome de seus conhecimentos técnicos, abalisados, enormes, incontestáveis, mas que nunca poderão beneficiar a cidade».

Coronéis

Do sr. João Duarte, filho: "Não é verdade que eu, como o publicou ontem o DIARIO CARIOCA em "O que se diz", tenha tentado "um contato com os coronéis nacionalistas, a fim de propôr-lhes uma campanha comum com o deputado Carlos Lacerda".

"Espero que êste desmentido seja publicado como é de justiça, de ética e de lei".

O Que Se Diz:

...QUE, profundamente chocado com o incêndio do Teatro Castro Alves, o sr. Otávio Mangabeira deixou de parte suas divergências políticas com o governador Antônio Balbino, enviando-lhe um telegrama de solidariedade..

●

...QUE, tendo visitado há poucos dias aquêle Teatro, o deputado Aliomar Baleeiro ouviu de um engenheiro das obras que a grande e moderníssima casa de espetáculos estava perfeitamente aparelhada para enfrentar todos os perigos de incêndio...

●

...QUE, nos últimos meses, o sr. Antônio Balbino chegava a visitar três vêzes por dia as obras do teatro, que considerava a obra capital do seu govêrno...

●

...QUE o jornalista Antônio Viana assistiu pelo famoso telescópio ao encontro entre o senador Juraci Magalhães e o sr. Amaral Peixoto, na residência dêste...

●

...QUE o ministro Lucas Lopes já programou uma viagem ao Nordeste, ainda para êste mês, devendo seguir em sua companhia o Ministro da Agricultura...

●

...QUE em face da falta de número para a votação do veto à lei de aposentadoria, muitos que temesse pela sorte dos belos automóveis dos deputados e senadores, estacionados próximos à pequena multidão de aposentados que compareceu à Câmara...

Lei de verba à Justiça Eleitoral: correção

Plenário da CÂMARA

A Câmara dos Deputados vai realizar hoje uma reunião extraordinária matutina, destinada à correção da lei que condedeu o crédito de 300 milhões de cruzeiros para a Justiça Eleitoral.

Isso porque, na redação final daquela proposição, houve um defeito: foi a dotação atribuída apenas ao alistamento, esquecidas as demais despesas do próximo pleito. Por isso, vai haver o acréscimo da seguinte expressão: "o demais despesas com o pleito".

HOMENAGEM AOS CAMPEÕES

SÚMULA DA SESSÃO

Expediente:

— O sr. OLIVEIRA FRANCO justifica requerimento de informações ao Ministro da Viação, indagando a respeito da entrega de máquinas rodoviárias aos municípios paranaenses.

— O sr. OSCAR CORREA comenta mudança de nomes em diversas cidades mineiras.

— O sr. LINO BRAUN tece comentários sôbre cadastro dos produtores de trigo do Rio Grande do Sul.

— Osr. JOAQUIM DUVAL requer uma comissão para visitar o local em que se encontram os restos mortais ... Cabral, na que se encontra em restabelecidos ... acontecidos no desastre sofrido na cidade baiana de Jequié, tendo o sr. José Bonifácio, então na presidência, designado o orador e mais os srs. Rogê Ferreira e Frota Aguiar, para aquêle fim.

— O sr. FERNANDO FERRARI justifica projeto que dispõe a respeito da recuperação de mutilados, bem como sôbre o aproveitamento dos mesmos na administração pública.

— O sr. LINCOLN FELICIANO comenta declarações feitas à imprensa carioca pelo diretor da Divisão do Impôsto de Renda, a respeito da sonegação daquele tributo em S. Paulo.

— O sr. AARÃO STEINBRUCH reclama providências da Mesa, bem como o relator João Meneses, no sentido da inclusão, em Ordem do Dia, do projeto que prorroga a vigência da Lei do Inquilinato.

— O sr. ROGÊ FERREIRA justifica requerimento de informações ao Ministro da Viação, indagando a respeito por falta de selos postais em São Paulo.

— Os srs. JANDUÍ CARNEIRO e BENJAMIM FARAH congratulam-se com o Presidente da República pela nomeação do sr. Mário Pinotti para a pasta da Saúde.

— Os srs. NEWTON CARNEIRO e HERBERT LEVI discorrem a respeito do problema cafeeiro.

— O sr. HERMÓGENES PRÍNCIPE rende homenagem à memória do deputado estadual baiano Guilherme Dias, recentemente falecido naquele Estado.

— Os srs Herbert Levi, Dagoberto Sales, Rogê Ferreira, Lincoln Feliciano e Miguel Leuzzi, durante o grande expediente, comemoram o transcurso de mais um aniversário da Revolução Constitucionalista de São Paulo.

ORDEM DO DIA

Não houve "quorum" para a aprovação do requerimento de urgência em favor do Plano de Classificação do Funcionalismo Civil, tendo votado apenas 104 representantes, sendo 72 a favor e 32 contra.

EXPLICAÇÃO PESSOAL

— O sr. AARÃO STEINBRUCH dirige apêlo ao diretor da SERVE, sr. Manoel de Azevedo, no sentido de restaurar o tráfego, de meia em meia hora, da linha de bondes "Pôrto Velho de São Gonçalo", Niterói.

— O sr. DAGOBERTO SALES justifica projeto de lei que concede auxílio de 10 milhões de cruzeiros à Sociedade de Progresso da Ciência, S. Paulo.

— O sr. FROTA AGUIAR comenta falta de "quorum" para a apreciação do veto dos inativos da Previdência Social pelo Congresso Nacional.

— O sr. MIGUEL LEUZZI defende reivindicações da lavoura algodoeira.

Em seguida, foi convocada uma sessão extraordinária matutina, a fim de ser apreciado projeto que modifica a redação da lei que concedeu o crédito de 200 milhões de cruzeiros para o alistamento eleitoral, onde vai ser acrescida a seguinte frase: "e demais despesas com o pleito".

— O sr. Newton Carneiro lê, para constar dos Anais, tópico de matutino carioca, a respeito do encontro de autoridades brasileiras e argentinas, para tratarem de assuntos relativos aos problemas das fronteiras. Já o sr. Gurgel do Amaral comemora o transcurso do vigésimo aniversário da morte do conde Afonso Celso.

Antes de levantar os trabalhos, o sr. Ranieri Mazzilli, Presidente da Mesa, anunciou que o Ministro da Viação, sr. Lúcio Meira, vai comparecer no dia 11 do corrente, amanhã, à Câmara, a fim de prestar esclarecimentos a respeito da aplicação das verbas no combate ao flagelo das sêcas no Nordeste.

AINDA A PRESIDÊNCIA DA MÊSA

ASSEMBLÉIA FLUMINENSE

Novas questões de ordem foram levantadas a propósito da presidência da Mesa, apesar da matéria já haver sido respondida, em caráter conclusivo, pelo sr. Serpa de Carvalho, 1.º vice-presidente, na reunião anterior, no sentido de saber se haveriam ou não eleições para o presidente do Legislativo.

As questões apresentadas pelos srs. Hamilto Xavier, Hipólito Pôrto e Oscar Fonseca, o foram nos mesmos têrmos das anteriores, tendo os srs. Adolfo Oliveira, líder governista, e José Bernardo, presidente da Comissão de Justiça, prestado novos esclarecimentos, demonstrando que o sr. Togo de Barros, ao ocupar a Governadoria do Estado, não perdera o seu mandato de deputado. Assim, teria que ser substituído pelo 1.º vice, sr. Serpa de Carvalho, o qual já decidira, definitivamente, sôbre o assunto.

EXPLORAÇÕES

O sr. Adolfo Oliveira, além de fazer longa explanação a respeito da matéria, referiu-se, também, às explorações que estavam sendo feitas por determinados órgãos da imprensa radiofônica, relativamente à sua conduta em tôrno da questão.

Esclareceu que, efetivamente, avistara-se com o governador Togo de Barros, a fim de pô-lo a par das dúvidas que a respeito da Presidência da Assembléia seriam suscitadas, porém o fizera como amigo e com tôda a lealdade.

OUTROS ASSUNTOS

Falaram a seguir, nas pequenas comunicações: o sr. Geraldo Reis, para dizer que a lei que extinguira a CECIL entregando a distribuição do leite em Niterói e São Gonçalo aos produtores, estava produzindo os seus efeitos maléficos, com o desaparecimento do produto e exigências de aumento dos preços, apresentando, a propósito, um projeto revogando a referida lei; o sr. Dail de Almeida, para dar conhecimento de uma proclamação do general Juarez Távora, declarando-se membro do PDC e conclamando os correligionários a trabalhar pelo reforçamento da legenda; o sr. Eugênio Lima, que comunicou a renúncia do Prefeito de Pádua e o fato do Presidente da Câmara Municipal haver ocupado aquêle pôsto, em virtude da desistência do vice-prefeito; e o sr. Rodrigues de Oliveira, que protestou contra o não cumprimento da lei que obriga a Comp. Telefônica a instalar aparelhos preferencialmente em estabelecimentos médicos, apresentando requerimento de informações sôbre o assunto.

Na ordem do dia, foi aprovada a redação final do projeto n. 35, que reorganiza diversas carreiras. Continuou, em seguida, a votação das emendas oferecidas ao projeto n.º 249, que reestrutura as carreiras de nível superior.

Couto acusa A. C. de sabotar vereadores

CÂMARA dos Vereadores

O sr. Couto de Sousa, do PSD, atribuiu, ontem, à Associação Comercial, a distribuição, por aviões e caminhões, em vários pontos da cidade, de numerosos boletins aconselhando o povo a não votar nos vereadores que aprovaram a Mensagem 53, da qual resultou a lei 899.

O orador disse que a Associação assim estava procedendo, numa aliança com vereadores oposicionistas, porque, em virtude da mesma lei, dentro de pouco tempo será instituída a fiscalização indireta do impôsto de vendas e consignações, fiscalização que extinguirá por completo a sonegação dêsse tributo.

FAZEM OBRAS

Respondendo ao panfleto, declarou o sr. Couto de Sousa que numerosas obras já executadas e em execução na cidade podem ser apontadas como de iniciativa dos vereadores citados, enquanto que nem um só representante da Oposição poderá fazer o mesmo a respeito de qualquer melhoramento público da cidade.

PITO EM NEGRÃO

A sra. Dulce Magalhães seguiu-se na tribuna. Reportou-se a um noticiário de uma rádio local a respeito da reunião do Presidente da República com o novo Prefeito e o Presidente da SURSAN. Esclareceu que, na citada reunião, o sr. Juscelino Kubitschek mostrou-se impaciente com a morosidade no andamento das grandes obras da cidade, financiadas pela lei 899, tomando providências para urgente conclusão, com prazos determinados, dos mesmos serviços.

A oradora declarou que o Presidente teria dito ao novo Prefeito e ao Presidente da SURSAN tudo aquilo que reprimiu, ocultando do antigo Prefeito, a respeito da inércia da administração municipal. Sôbre a Avenida Perimetral, informou que, no seu partido, o PDC está se fazendo um estudo que mostrará os erros dessa projetada avenida.

ADICIONAIS

O orador seguinte foi o sr. Alcides Miguel líder do PSP. Seu discurso versou sôbre o assunto abordado pelo sr. Couto de Sousa. O sr. Frederico Trota, em aparte, leu a relação majoritária dos vereadores que assinaram requerimento de urgência para votação da gratificação adicional destinada a todos os funcionários municipais, assegurando que o projeto, oriundo de Mensagem do Prefeito, seria votado brevemente.

OUTROS ASSUNTOS

O sr. Geraldo Moreira, líder do PTB, também comentou o assunto do discurso do sr. Couto de Sousa, chamando de covardes os que, daquela maneira, procuravam, sob anonimato, atacar os representantes da Maioria. O sr Raul Brunini requereu, sendo aprovado, voto de saudade pelos que perderam a vida na revolução constitucionalista de São Paulo, cujo aniversário ontem transcorreu. O sr. Edgar de Carvalho apresentou indicação, no sentido de ser constituída comissão especial com a finalidade de dar parecer aos pedidos de títulos de "cidadão carioca".

O ex-prefeito Negrão e Lima esteve na Câmara, apresentando despedidas aos vereadores. O sr. Magalhães Júnior pedia a inclusão no Orçamento da verba de 400 mil cruzeiros para impressão em edições especiais, dedicadas ao centenário de nascimento de Clóvis Bevilaqua e Euclides da Cunha, procedidas pelos revistas "Jornal de Letras" "Leitura", "Para Todos" e "Boletim Bibliográfico Brasileiro" O sr. Wilson Leite Passos requereu, sendo aprovado, voto de pesar pela destruição, por incêndio, do Teatro Castro Alves, de Salvador, na Bahia.

ORDEM DO DIA

Como vem acontecendo quase diàriamente desde o princípio do ano voltou a faltar número para deliberar na Ordem do Dia.

Sessão extraordinária às 9 horas de hoje

Plenário do SENADO

Antes de encerrar a sessão de ontem, o sr. Cunha Melo, na Presidência da Mesa, convocou uma reunião extraordinária para às 9.30 horas de hoje, quando será submetido à aprovação do plenário o parecer da Comissão de Economia favorável à indicação do sr. Eurico Sales, para membro do Conselho Nacional de Economia.

Nessa ocasião, será ainda submetido a votos o projeto da Câmara dos Deputados que autoriza a abertura do crédito especial, pelo Ministério da Viação, de Cr$ 30.400.000,00 para atender a despesas com a criação de funções de extranumerário-tarefeiro no Departamento dos Correios e Telégrafos.

LUPION

O primeiro orador da sessão de ontem foi o sr. Othon Mader (UDN – Paraná), que novamente atacou o govêrno do sr. Moisés Lupion, que estaria arruinando o Estado do Paraná. Mais uma vez, o orador denunciou o loteamento de áreas de terras pertencentes à União e que estariam sendo postas à venda por emprêsas pertencentes ao próprio governador.

No final do seu discurso, o sr. Mader afirmou terem sido feitas 8.000 nomeações, de Janeiro do corrente ano para cá, para cargos previamente criados. Sòmente no mês de abril teriam sido feitas 3.500 nomeações, o que comprometerá ainda mais as já arrasadas finanças do Estado do Paraná.

DEFESA

Como sempre, tão logo o sr. Mader deixou a tribuna, o sr. Gaspar Veloso (PSD – Paraná) discursou para, em poucas palavras, afirmar nenhum fundamento possuirem as denúncias e acusações do representante udenista, assegurando que o sr. Moisés Lupion vem realizando um govêrno eficiente e proveitoso.

O sr. Freitas Cavalcanti (UDN Alagoas) leu telegrama do presidente do Sindicato dos Ferroviários do Recife, protestando contra o não pagamento de abonos aos ferroviários do Nordeste.

VIAGEM

O sr. Mem de Sá (PL – Rio Grande do Sul) comunicou à Mesa que se ausentará do país, a fim de fazer uma rápida viagem aos Estados Unidos. A seguir, o sr. Juraci Magalhães fêz o necrológio do sr. Plínio Barreto, falecido na semana passada, comentando também o incêndio que destruiu o Teatro Castro Alves inaugurado em Salvador no último dia 2.

O sr. Lino de Matos (PSP – São Paulo) pediu urgência para o projeto da Câmara que autoriza o crédito especial de Cr$ 5 milhões para a exposição agropecuária de Montes Claros. O sr. Fernandes Távora, último orador, fêz o necrológio da pintora Sara Vilela Figueiredo.

INFORMAÇÕES

O sr. Lino de Matos apresentou requerimento de informações ao Ministro da Viação relativas aos planos de reaparelhamento da Marinha Mercante e a construção de estaleiros em vários pontos do território nacional.

A requerimento do sr. Lima Guimarães (PTB – Minas) foi adiada para o próximo dia 14 a votação do projeto da Câmara que dá o nome do mal. Eurico Dutra à ponte construída sôbre o Rio do Paraguai, em Mato Grosso na Estrada-de-Ferro Noroeste do Brasil.

SÍMBOLOS

Os srs. Gilberto Marinho, Caiado de Castro e Mário Mota foram eleitos para representar o Senado na Comissão Mista criada por iniciativa da Câmara dos Deputados, destinada a proceder estudos sôbre os símbolos nacionais.

Foi aprovado o projeto da Câmara que acrescenta um parágrafo ao artigo 682 da CLT, redigido nos seguintes têrmos: "§ 3.º – Na falta ou impedimento de qualquer Juiz representante classista e seu respectivo suplente é facultado ao Presidente do Tribunal Regional designar um dos Vogais de Junta de Conciliação e Julgamento para funcionar nas sessões do Tribunal, respeitada a categoria profissional ou econômica do representante".

AERONAUTICA

39o. aniversário da Esc. de Aeronáutica

Em comemoração ao 39.º aniversário da Escola de Aeronáutica, que nesta data transcorre, serão realizadas, hoje, várias festividades, programadas pelo brigadeiro Martinho Cândido dos Santos, Comandante do estabelecimento. As solenidades terão início com a celebração de missa na capela da escola, às 9,45 horas.

Às 10 horas serão levadas a efeito as solenidades militares, que incluem a entrega de espadas aos novos cadetes, continência ao Presidente da República, desfile aéreo, demonstração pela Esquadrilha da Fumaça e desfile do Corpo de Cadetes. À noite será realizado, no Clube de Aeronáutica, o "baile do espadim".

NOVO ADIDO NO URUGUAI

Recentemente nomeado, assumiu as funções de Adido Aeronáutico às Embaixadas do Brasil em Montevidéu e Buenos Aires, o coronel-aviador Victor Gama de Barcelos, que recebeu o cargo das mãos do brigadeiro Homero Souto de Oliveira. O ato contou com a presença de altas patentes militares das fôrças armadas uruguaias e diplomatas.

COM O MINISTRO

O engenheiro Calderon Moreno, Ministro da Defesa do Equador, que visita o Brasil a convite do Ministro da Guerra, esteve, ontem, no Salão Nobre do Ministério da Aeronáutica, onde manteve cordial palestra com o brigadeiro Corrêa de Melo. O visitante foi apresentado ao titular da pasta da Aeronáutica pelo embaixador Ponce de Miranda, da República do Equador.

ENTREGA DE MEDALHAS

No Salão Nobre do Gabinete do Ministro será realizada, amanhã, às 17 horas, a cerimônia de entrega de medalhas do "Mérito Santos Dumont" com que foram agraciadas várias personalidades, em virtude de decretos assinados pelo Presidente da República.

SUSPENSAS CONSIGNAÇÕES

O Subdiretor de Finanças da Aeronáutica avisa aos interessados que estão suspensas, a partir de hoje, até o dia 26 dêste, as averbações de constratos e consignações.

CONFERENCIAS

A convite do Govêrno brasileiro deve chegar ao Rio, no dia 22 do corrente, o sr. Alex Meier, professor de Direito Aeronáutico na Universidade de Colônia (Alemanha).

O visitante que é diretor de revistas especializadas e autor de trabalhos aeronáuticos, fará aqui, no Ministério da Aeronáutica, sob o patrocínio da Sociedade Brasileira de Direito Aeronáutico, duas conferências.

Na primeira, que será pronunciada a 24 do corrente, o prof. Meier tratará da "Evolução do estado atual do Direito Aeronáutico alemão"; na segunda, a realizar-se no dia 28, o tema será "Regime jurídico aplicável às infrações cometidas à bordo de aeronaves".

MARINHA

Missa de graças pelo salvamento da corveta

Será celebrada amanhã, às 10 horas, na Igreja de Nossa Senhora do Carmo, missa em ação de graças pelo salvamento da corveta "Angostura", mandada rezar pelo comandante, oficiais e guarnição da belonave.

O Ministro recebeu, ontem, o Ministro da Defesa do Equador, os almirantes José Espindola, Matoso Maia, Eurico Peniche, capitão-de-mar-e-guerra Cunha de Andrade e os capitães-de-fragata Sousa Goulart e Gonçalves Gomes.

CONFERENCIA

O almirante César Augusto Machado da Fonseca, Diretor do Serviço de Documentação da Marinha, fará no próximo sábado, dia 12, às 15 horas, na Sede da Federação das Academias de Letras do Ceará, uma conferência sob o tema «Os dois senhores da guerra marítima: o submarino e o navio-aeródromo».

A Sede da Federação está localizada no 4º andar do edifício do «Jornal do Comércio», na Avenida Rio Branco, 117.

ATOS DO MINISTRO

O ministro Alves Câmara assinou, ontem, os seguintes atos: dispensando o capitão-de-corveta Haroldo de Almeida Rêgo das funções de Assistente do Diretor do Pessoal e designando para exercer as referidas funções o capitão-tenente Júlio César Perdigão Coelho; reformando, por invalidez definitiva, na graduação de 3º sargento, o fuzileiro Sebastião Antônio Marques; considerando reformado, por invalidez definitiva, o sargento fuzileiro Manoel Noronha.

CENTRO DE ARMAMENTO

O Diretor-Geral de Engenharia da Marinha, vice-almirante Osvaldo Osiris Storino, e o contra-almirante (EN) Carlos Almeida da Silva, visitaram o Centro de Armamento da Marinha.

HERDEIROS DE MILITARES

A Divisão de Herança Militar do Departamento de Intendência da Diretoria do Pessoal da Marinha, no 4º andar do Ministério da Marinha, solicita o comparecimento urgente dos herdeiros dos militares abaixo relacionados, a fim de receberem medalhas de Serviços Relevantes e respectivos diplomas: sargentos Hedonal Pedro da Silva, Martiniano Moreira da Silva, João José de Queiroz, Silvestre Alves de Sousa, Carlos de Azevedo Carvalho e Urias Antônio de Sousa; cabos Alfredo Cavalcante Florentino, Luís Ribeiro do Prado, Encarnação de Rezende, João Adalberto Ferreira e Celestino Bispo dos Santos; primeiras-classes Pedro Gonçalves Guerra, Jackson Simões, João José de Sousa, Antônio Gomes, Nazareno de Freitas Fernandes e Jorge Ribeiro da Silva; segundas-classes: Genésio Soares e Lupiciano Rêgo Dantas; e taifeiro de segunda classe Raimundo Câmara.

DISTINTIVOS

Foram concedidos distintivos de comportamento aos cabos: Onor Valentim da Silva, Fernando Alves Timóteo e José Lira Bezerra.

GUERRA

Pombos-correio voam de Brasília ao Rio

Como parte das comemorações do 25.º aniversário da Confederação Columbófila, da qual é Presidente o general Aurélio de Lira Tavares, será efetuada, no próximo dia 12, uma sôlta de pombos-correio, de Brasília para o Rio, denominada "Prova Presidente Juscelino Kubitschek", na qual serão percorridos 900 km — a maior distância coberta por pombos-correio na América do Sul, até hoje.

Essa sôlta será promovida pela Federação Columbófila do Distrito Federal, cuja Presidente é o tenente-coronel Newton Pereira de Oliveira, Chefe do Serviço de Comunicação da 1.ª RM. Brevemente haverá, no pátio interno do Ministério da Guerra, uma Exposição de pombos-correio, vencedores de provas realizadas de 1953 a 1957. As festividades serão encerradas em sessão solene, cuja data ainda não está fixada.

HOMENAGEM AO MINISTRO DO EQUADOR

O Estado-Maior das Fôrças Armadas homenageará hoje, às 13 horas, com um almôço de cordialidade, o Ministro da Defesa do Equador, sr. Alfonso Calderon Moreno, ora em visita ao nosso país. Especialmente convidados, estarão presentes vários chefes militares, inclusive o Ministro da Guerra. O almôço ocorrerá no salão de honra do Forte de Copacabana. Para o ato foi marcado o 5º uniforme com túnica.

TROPA PARA SUEZ

Prosseguem, no 20º Regimento de Infantaria, sediado em Curitiba, os preparativos finais da nova tropa que integrará o «Batalhão Suez», em substituição aos atuais elementos que concluirão o respectivo tempo de serviço. O novo contingente terá 280 homens, entre oficiais e praças, que estarão sob o comando do tenente-coronel Rui José da Cruz, recentemente nomeado em substituição ao ten.-cel. Iracílio Pessoa, do Comando-Geral do Batalhão.

No 2º R. I., desta Capital, sòmente uma pequena parte do novo contingente está se preparando e é composta de elementos indicados pelas Escolas Especializadas, que irão cobrir os possíveis claros do grosso da tropa da 5a. Região Militar. O embarque do novo contingente, está previsto para o próximo dia 2.

O Ministro da Guerra, general Henrique Lott, especialmente convidado, comparecerá hoje às festividades comemorativas do 39º aniversário da Escola de Aeronáutica, do Campo dos Afonsos.

DIA DO MINISTRO

O Ministro recebeu, ontem, em

(Conclui na pág. 7)

MOUSINHO SUBSTITUI JUREMA

Em substituição ao sr. Abelardo de Araújo Jurema, foi nomeado Diretor do IPASE, pelo Presidente da República, o sr. José da Silva Mousinho.

10 de julho

Diário de um Repórter

COMPENSAÇÃO

O senador Cunha Melo, se não fôr nomeado Ministro do Trabalho, será, ao que espera, designado delegado do Brasil à próxima Assembléia Geral da ONU.

IRÁ AO SACRIFÍCIO

O sr. Castilho Cabral diz que, se o sr. Lucas Nogueira Garcez for efetivamente candidato ao Senado, êle também se candidatará, seja por que legenda for e ainda com sacrifício de sua carreira política.

MANHAS

O primeiro político que o sr. Juscelino Kubitschek convidou para Ministro da Justiça, ao iniciar a reforma, foi o senador Benedito Valadares.

O senador fêz algumas objeções. O Presidente liquidou a conversa:

— Bem, se você não quer, não tem importância.

O sr. Valadares queria.

CASTELLO

SUBDESENVOLVIMENTO: GRANDE ESCÂNDALO

MERCADOS e COTAÇÕES

CÂMBIO LIVRE

O mercado de câmbio livre abriu ontem, estável e fechou calmo.

BANCOS PARTICULARES

Abertura:

	Comp.	Vend
Dólar	136,50	139,50
Libra	380,00	389,00
Marco	32,48	33,28
Lira	0,218	0,225
Franco suiço	31,80	32,60
Franco francês	0,323	0,333
Escudo	—	4,88

Fechamento:

Dólar	135,50	138,50
Libra	378,00	387,00

Câmbio

O Mercado de Câmbio Oficial funcionou ontem estável. O Banco do Brasil para cobranças vencidas em geral, para remessas e cotas autorizadas,d eclarou vender libras à vista para entrega pronta Cr$ 52,6960 e dólares a 18,82.

Aquele Banco comprava letras de exportação a Cr$ 51,4080 sôbre Londres e a 18,36 sôbre Nova Iorque.

O Banco do Brasil afixou as seguintes taxas para saques:

A Vista	Venda	Compra
Libra	52,6960	52,4080
Dólar	18,82	18,36
Escudo	0,6607	0,6325
Pêso uruguaio	2,7820	2,6960
Franco belga	0,3786	0,3694
Marco	4,5112	4,4009
Franco francês	0,0449	0,0438
Florim	4,9863	4,8645
Coroa sueca	3,6441	3,5550
Itália, Lira	0,0303	0,0295
Coroa tcheca	2,6139	2,5500
Coroa dinam.	2,7249	2,6583
Schilling	0,7289	0,7111

OURO FINO

O Banco do Brasil comprou ontem, a grama do ouro fino na base de 1.000 por 1.000 em barra ou amoedado ao preço de Cr$ 20.8176

Câmara Sindical

Médias cambiais, fixadas em 7 de julho de 1958.

MERCADO LIVRE

América do Norte, Dólar	136,40
Alemanha, Marco	32,68
Bélgica, Franco Belga	2,7339
Canadá, Dólar	145,00
Dinamarca, Coroa	17,03
Espanha, Peseta	2,60
França, Franco	0,3299
Holanda, Florim	35,98
Inglaterra, Libra	,77320
Itália, Lira	0,2162
Portugal, Escudo	4,7601
Suecia, Coroa	25,69
Suiça, Franco	31,84
Uruguai, Pêso	21,00

MERCADO OFICIAL

América do Norte, Dólar	18,82
Alemanha, Marco	4,5117
Dinamarca, Coroa	2,7247
França, Franco	0,0449
Inglaterra, Libra	52,6960
Suecia, Coroa	3,6439
Suica, Franco	4,4265

MOEDAS

América do Norte, Dólar	134,44
Alemanha, Marco	32,50
Argentina, Pêso	3,22
Espanha, Peseta	2,5?
França, Franco	0,3015
Holanda, Florim	35,00
Inglaterra, Libra	38?
Itália, Lira	0,2242
Portugal, Escudo	4,76
Uruguai, Pêso	20,50

Bôlsa de Valores

A Bôlsa de Valores funcionou, hoje, em condições ativas e acusou negócios mais desenvolvidos nos papéis em evidência. Regularam estáveis as apólices da União e sustentadas as Obrigações de Guerra. As Municipais Lei 820, planos A e B, ficaram calmas e inalteradas, o mesmo acontecendo com as Estaduais de São Paulo e de Minas de sorteios e de renda. As ações de Bancos e Companhias regularam calmas, registrando-se operações de vulto nas Docas de Santos, Belgo Mineira, Cimento Vale do Paraíba, Pneus General, Cerv. Brahma e Harkson preferências, como se vê abaixo.

VENDAS REALIZADAS ONTEM

União		Cr$
	L. do Tesouro Cr$ 21.500.000,00 — Letras do Tesouro (180 d.) 8 ½% P/ 1000	990,00
	Cr$ 2.000.000,00 — Idem (360 d) — 9 ½%	980,00
	Apólices	
1	Unif. Cr$ 200	100,00
1	Idem Cr$ 500	250,00
236	Idem Cr$ 1000	580,00
49	D. Emis. Nom.	580,00
5	D. Emis. pt. Ant.	790,00
1.500	D. Emis. pt. Cat. C/5 S. V. Pec.	810,00
100	Idem	820,00
	Obrigações	
107	T. Nac. 1930	800,00
70	Idem Cr$ 500	370,00
133	Ferroviárias	795,00
10	Guerra Cr$ 100	75,00
6	Idem Cr$ 200	150,00
4	Idem Cr$ 500	375,00
350	Idem Cr$ 1000	805,00
72	Idem Cr$ 5000	4.030,00
	Estaduais — Apólices	
20	Minas Rec. 1a. S.	870,00
385	Idem 3a. Série	850,00
12	Minas 1934 pt. — 2a. Série	78,00
10	Idem	80,00
610	Idem 3a. Série	80,00
7	São Paulo	187,00
20	Idem	180,00
40	Idem	190,00
10	Idem 4.ª Cent.	380,00
201	Idem Uniform.	700,00
	M. do D. Fed.	
126	Mun. Lei 820 do Plano A	685,00
43	Idem	668,00
733	Idem	670,00
33	Idem Plano B	655,00
	Bancos — Ações	
300	Com. e Ind. de Minas Gerais Cr$ 200	300,00
	Companhias — Ações	
79	América Fabril Cr$ 400	275,00
137	N. América port. Cr$ 600	690,00
250	Petropolitana pt. Cr$ 200	120,00
91	Prog. Indust. do Brasil Cr$ 200,00 pt.	240,00
22	Panair Cr$ 200	200,00
7.100	C. Brahma Pref. Cr$ 200	460,00
402	Cia. Souza Cruz p. Cr$ 1000	1.600,00
10	Cimento Aratu — Ex/D. 1000	1.600,00
1.540	Cimento Vale do Paraíba Cr$ 200	250,00
3.073	D. Santos Nom. Cr$ 200	200,00
2.000	Idem port.	195,00
100	ETIN Exp. Técnica Ind.	1.280,00
100	Fiat Lux Cr$ 1.000,00	1.000,00
3.000	Harkson Pref. Cr$ 200	180,00
240	P. General Ord. Cr$ 1000	660,00
100	Idem Pref.	680,00
215	B. Mineira pt. Cr$ 1000	1.625,00
24	Idem	1.626,00
156	Idem	1.628,00
35	Sid. Mannesmann Pref. Cr$ 1000	880,00
100	Sid. Nacional Cr$ 200	200,00
	Debentures	
489	C. Docas de Santos Cr$ 200 7%	115,00
26	Petrobrás 7%	655,00
	L. Hipot.	
10	Banco da Prefeitura 7%	660,00

Café

O mercado de café disponível funcionou, ontem, calmo e sem alteração nos preços. O tipo 7, vigorou a base anterior de Cr$ 288,00 por 10 quilos e venderam-se durante os trabalhos 7.501 sacas. Fechou inalterado. O movimento verificado foi o seguinte: — Entradas nada. Embarques nada. — Existência 1.152.005 sacas.

COTAÇÕES POR 10 QUILOS

Tipo 2	338,00
Tipo 3	320,00
Tipo 4	318,00
Tipo 5	308,00
Tipo 6	298,00
Tipo 7	288,00
Tipo 8	278,00

ESTADO DE MINAS

Cafés comuns	Cr$	28,80
Cafés finos	Cr$	47,30

ESTADO DO RIO

Cafés finos	Cr$	31,00

CAFÉ A TERMO

Não funcionou ontem.

Açúcar

Esse mercado regulou ontem, estável e com os preços inalterados. Entradas 10.200 sacas, sendo 3.700 do Estado do Rio e 6.500 de Pernambuco. Saídas 23.172. Existência 69.334 sacas.

COTAÇÕES POR 60 QUILOS

Branco cristal	530,00 a 540,00
Mascavinho	430,00 a 440,00

Algodão

Esse mercado funcionou ontem firme e com os preços em alta. Entradas 201 fardos de Cabedelo. Saídas 601. Existência 47.601 fardos.

Cotações "Rio Têrmo"

Mercadoria em trapiche no Rio de Janeiro, preço por 10 quilos — Pagamento ao prazo de 120 dias

ENTRE PRÓXIMA:

Fornecida pelo corretor Madeira de Freitas

(CONDIÇÕES DO MERCADO)

Fibra longa	*Cruzeiros*
Seridó, tipo 3-4	610,00 a 620,00
Sertões, tipo 3-4	580,00 a 585,00
Ceará, tipo 3-4	575,00 a 580,00
Fibra curta	
Matas, tipo 3-4	490,00 a 495,00
Paulista, tipo 5	500,00 a 505,00
ENTRE FUTURA	
Fibra longa	
Seridó, tipo 3-4	Sem vendedores
R. G. DO NORTE E PARAIBA	
Fibra média	
Sertões, tipo 3-4	535,00 a 540,00
Ceará, tipo 3-4	530,00 a 535,00
Fibra Curta	
Matas	Sem vendedores
Paulista, tipo 5	520,00 a 525,00

CAIXA DE AMORTIZAÇÃO

Tabela para Pagamento de Juros do 1.º Semestre de 1958

LETRAS — 1a. CHAMADA

A e B — 9
A P C D E F — 10-11
E G H I — 14
H I J K — 15
J K L — 16
M N — 17
M N O P — 18
O a Z — 21

2a. CHAMADA

A a I — 22 e 23
J a Z — 24 e 25

3a CHAMADA

Tôdas as letras — 28 a 31.

Os srs. procuradores de apólices, devem atender ao disposto nos artigos 96 e 97 do Dec. 36.773, de 13-1-1955, que regula a cobrança e fiscalização do Impôsto de Renda e a "Instrução de Serviço" n. 2 baixada pela Junta Administrativa e publicada no D. O. de 24 de maio de 1955.

O horário para pagamento é das 11,30 às 15 horas.

SOBRETAXAS MINIMAS

De acôrdo com as instruções da Carteira de Câmbio do Banco do Brasil S.A., as sobretaxas mínimas para as licitações de Dólares Iugoslavos, a serem realizadas no dia 11 do corrente, serão as seguintes:

Categoria Geral	Cr$	140,00
Categoria Especial	Cr$	275,00

Dr. Lauro Lana
DOENÇAS INTERNAS
Largo de São Francisco 26
de 14 às 18 horas
Av. N. S. Copacabana 544
de 9 às 11 horas
Telefones: 43-3801 e 57-7413

Garrido ao assumir a SUMOC diz-se à vontade com Lucas

Assumindo, ontem, o cargo de Diretor-Executivo da SUMOC, o sr. Garrido Tôrres conceituou o subdesenvolvimento como "a maior chaga, o grande, o enorme escândalo de nosos tempo" e afirmou que de há muito se colocou a serviço da causa redentora do combate ao mesmo.

O nôvo Diretor da SUMOC, que recebeu o cargo das mãos do sr. Níbio Foltran, diante de um grande número de personalidades, inclusive o sr. Eugênio Gudin (vivamente interessado), afirmou em seu discurso que se sentia à vontade para proceder de acôrdo com suas convicções, por sentir-se integrado no pensamento do Ministro da Fazenda.

ELOGIO DE LUCAS

Entre outras, pronunciou o sr. Garrido Torres as seguintes palavras:

— "Minhas idéias sôbre alguns dos problemas em foco são conhecidas. Resta vêr se, no trato direto dêstes, ocorrem circunstâncias que ensejem sua observância, na forma e no grau que, sem aquêle trato, frequentemente parecem possíveis.

Estou à vontade para assim falar e proceder porque também me sinto integrado no pensamento do eminente Ministro da Fazenda, expresso em seu recente discurso de posse. Sua serena confiança face aos graves problemas que o confrontam, seu brilhante passado de relevantes serviços prestados ao Brasil e sua inteligência esclarecida são o penhor da profícua gestão com que, sem dúvida, irá brindar a comunidade. Nestas condições, a alegria de colaborar em tal obra, com tão grande capitão de equipe, constitui recompensa bastante para as fadigas, os sacrifícios e as incompreensões que, estou certo, surgirão".

GERAÇÃO FELIZ

Sôbre a situação atual disse:

— Feliz geração esta nossa chamada a ser a artífice da maioridade econômica da Pátria, êste é o momento histórico da decisão e da capacidade de afirmação de nosso povo. Da fase que atravessamos depende nosso destino de grande Nação. Creio não errar no dizer que êste esfôrço de afirmação nacional só será legítimo na medida em que resulte de aspirações compatíveis com nossas raízes históricas e o caráter nacional, aquelas eminentemente cristãs, êste democrático e essencialmente humanista.

O Brasil, como outros países ainda não realizados econômicamente, se encontra na difícil contingência de fazer sua revolução industrial ao mesmo tempo em que deve atender aos imperativos da reforma social. Ao contrário daqueles que nos precederam nessa trajetória, vemo-nos concomitantemente forçados a investir pesadamente e a melhorar o padrão de vida de nossa população, grande parte da qual não conhece condições que constituem o mínimo admissível com a dignidade do ser humano. Daí decorre que teremos, mediante recursos por via de uma política de cooperação internacional, concebida em têrmos modernos, que acautelem nossas características culturais e nosso patrimônio material, e que sejam consentâneos com o princípio de que a paz e a prosperidade do mundo só podem ser obtidas com o reconhecimento de que a única base sólida de entendimento entre as nações, na época presente, é a inspirada por um real espírito de solidariedade, pela crença de que o mundo é um só. Uma cooperação internacional efetiva só pode ser aquela que resulte da livre vontade das nações e tal vontade não será livre a menos que para tôdas estas se criem condições que possibilitem sua plena realização. Se algum dia fôr possível atingir o velho ideal de uma humanidade próspera, feliz de uma humanidade próspera, feliz e em paz consigo mesma, isso, em virá quando não mais houver relações de predomínio, quando o mundo, sem prejuízo das diversidades nacionais, atingir sua unidade.

CHEGA DE NOSSO TEMPO

Esta a razão de condenar, em nome dos mais altos propósitos e da mais lídima tradição cristã, o subdesenvolvimento como a maior "chaga", o grande, o enorme escândalo de nosso tempo, tal como o estigmatizou recentemente o senhor Presidente da República, generoso e inspirado impulso de estadista.

CAIXA ECONÔMICA

AVISO DE COBRANÇA

Os devedores da Carteira Hipotecária da Caixa Econômica Federal do Estado do Rio, em atraso no pagamento de prestações, ficam avisados de que, por fôrça de decisão do Conselho Administrativo, deverão regularizar suas contas até 31 de julho próximo, sob pena de cobrança judicial, independente de qualquer outra notificação.

Niterói, 19 de junho de 1958.

VASCO RODRIGUES DA COSTA
Secretário Geral

PROF. RENATO SOUZA LOPES
Clínica Medica — Especialista
Aparelho digestivo
México 98 tel. 22-7227 às 16,30 hs.

DIVÓRCIO

30 DIAS, casamento no exterior. Garantia de seriedade. Consulta gratis, das 9 às 11 e das 15 às 17 horas. Av. 13 de Maio, 23 — S/715/16. — Tel.: 42-9282 — Dr. LEITE

BANCO PROLAR S. A.
DEPOSITOS
DESCONTOS
Expediente ininterrupto de 9 às 17 horas
R. 7 DE SETEMBRO, 99

Panorama Econômico — NO BRASIL E NO MUNDO

Os leilões de divisas em junho

A Bôlsa de Valores do Rio de Janeiro deu à publicidade o resultado global dos leilões de promessa de venda de câmbio, relativo ao mês de junho último.

Em dólares americanos, a 120 dias, foram oferecidas e licitadas cambiais no montante de 4.120.000 na categoria geral e 80.000 na categoria especial. As sobretaxas mínimas verificadas nas duas categorias foram de Cr$ 125,00 e Cr$ 260,00, enquanto que as máximas registraram os valores de Cr$ 140,30 e Cr$ 296,00, respectivamente. As médias ponderadas dessas cotações foram de Cr$ 131,38 e Cr$ 282,02, para as duas citadas categorias.

Em dólares ACL, pronto, foram oferecidas e também totalmente licitadas cambiais no montante de 1.606.000 (geral) e 48.000 (especial), registrando as respectivas sobretaxas as médias ponderadas de Cr$ 130,55 e Cr$ 250,89. Ainda na mesma moeda, mas a 120 dias, foram oferecidas e licitadas cambiais totalizando 2.409.000 (geral) e 72.000 (especial).

Em moedas-convênio destacaram-se as licitações para a categoria geral: Japão — 1.041.000; Espanha — 244.000; Tchecoslováquia — 229.000; Chile — 230.000; e Polônia — 209.000. Entre outras, foram licitadas também cambiais para a Suécia no valor de 5.100.000 coroas suecas.

CSN traz especialista em metalurgia

S. PAULO, 9 (Asapress) — Encontra-se no Brasil, a convite da Companhia siderurgica Nacional em missão de estudos e de consultas, o prof. A. Clement Pruliers, renomado especialista em metalurgica, mecânica e em métodos metalúrgicos e de contrôle da mecânica de precisão. O professor A. Clement exerce tualmente as funções de consultor de grandes emprêsas estatais e particulares na França e na Suiça, atinentes à relojoaria, ferramentas, armamentos e à fabricação e aplicação dos modernos métodos de medida e de controle na mecânica de precisão.

Novo presidente do Conselho de Economia

Em virtude do afastamento do sr. José Garrido Tôrres, nomeado pelo Presidente da República para o cargo de Diretor Executivo da SUMOC, assumiu a Presidência do Conselho Nacional de Economia, em sua sessão plenária ontem realizada, o conselheiro Fernando de Andrade Ramos, que exercia a vice-presidência.

Ao transmitir a presidência, o sr. José Garrido Tôrres disse que, embora se afastando do Conselho, manteria o convívio com os conselheiros, bem como procuraria entreter as melhores relações entre êsse órgão e o que ia dirigir.

Assumindo a presidência, o conselheiro Fernando de Andrade Ramos manifestou a satisfação do Conselho Nacional de Economia pela escolha do nome do sr. José Garrido Tôrres para exercer aquêle elevado pôsto, lastimando, por outro lado, a perda de tão eficaz colaborador.

Impôsto de consumo: maior arrecadação

S. PAULO, 9 (Asapress) — A arrecadação do impôsto de consumo no município de São Paulo, segundo dados recentemente divulgados pelo Departamento de Estatística do Estado, cresceu de 434.699.592,00 entre o primeiro trimestre do ano passado a igual período de 1958. O total arrecadado em 1957 (três primeiros meses) foi de Cr$ 2.491.541.598,00 enquanto no corrente ano (janeiro, fevereiro e março) atingiu Cr$ 2.926.241.190,80. Em ambos os períodos, os industriais do fumo foram os que mais contribuiram para a arrecadação do referido tributo, ou seja Cr$ 852.653.260,80 em 1957 e Cr$ 888.579.700,00 em 1958.

COMPANHIA TELEFÔNICA BRASILEIRA

A COMPANHIA TELEFÔNICA BRASILEIRA INFORMA:

Ligações interurbanas de Niterói e São Gonçalo para o Distrito Federal

A partir de sábado próximo, dia 12 do corrente, às 20 horas, os pedidos de ligação de Niterói e São Gonçalo para o Distrito Federal serão atendidos pelo código "9", que passará a ser utilizado em substituição ao "07", quando serão melhoradas as comunicações daquelas cidades para o Distrito Federal.

Os demais pedidos de ligação interurbana continuarão a ser atendidos pelo código "01", não devendo ser usado o código "07" em Niterói e São Gonçalo.

A CTB agradece a colaboração dos assinantes e do públicò em geral.

PROCURANDO SERVIR MELHOR!

RIO—CUIABÁ

Escalas em BELO HORIZONTE e BRASÍLIA

2.AS 4.AS E 6.AS

pelos

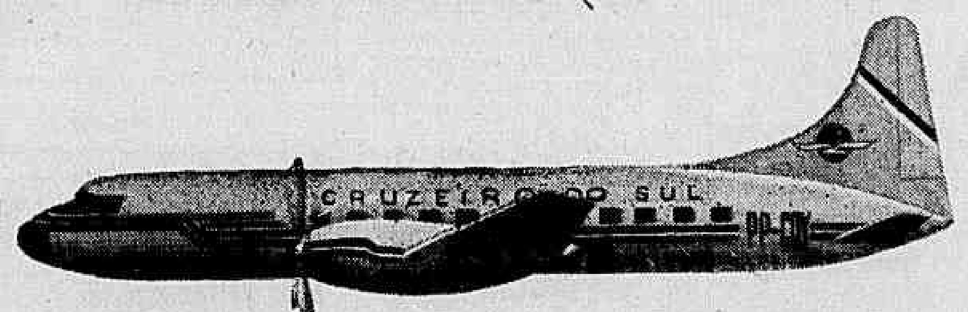

CONVAIR da Cruzeiro do Sul

Nas passagens de ida e volta — 20% de desconto na volta.

Com a tradicional pontualidade, cortesia e rapidez que caracterizam a mais extensa rêde aérea doméstica do mundo.

SERVIÇOS AÉREOS
CRUZEIRO DO SUL
— encurtando distâncias, unindo o Brasil!

CENTRAL: Av. Rio Branco, 128 — tel.: 42-6060
CASTELO: Av. Nilo Peçanha, 26-A — tel.: 32-7000
SANTA LUZIA: Rua Sta. Luzia, 799 - loja B — tel.: 52-3008
AEROLÂNDIA: Av. Rio Branco, 277 - loja B - tel.: 22-5244 - 22-8748

PRIMEIRO PLANO — F. M. C.

Nomes

JAIME Ovalle, chegando uma vez dos Estados Unidos, teve razão em perguntar aos amigos que idioma estavam agora falando no Brasil. Eis uma pequena lista de bares, boates e restaurantes no Rio de Janeiro atualmente: Fred's, Key Bar, Ma Griffe Bar, Béguin, Bolero, Night and Day, Sacha's, Pigalle Bar, Bar Metro, Flair, Rose Garden Club, Au Bon Gourmet, Carroussel, Casanova, Florentino, La Cremaillère, Al Buon Gustaio, A la Cloche d'Or, Balneario Plage, Maxim's, Scotch Bar, Vendôme, Bucsky, Casa Luna, Lallet, Dirty Dick, La Salete, Pappagallo, The Smiling Buddha, Plus Ultra, Subway, Mama-Mia, Sorrento, Caleb Shu, Pic-Nic, Urich, Yankee Brasil, Fontan, Budapest, Sanjoran, Baccarat, Alhambra, La Bohème, Le Bec Fin, etc., etc.

FELIZMENTE, entretanto, ainda existem casas do mesmo gênero com nomes mais sinceros, como êstes: Bico Doce, Fonte da Saudade, Amor, Paz e Amor, Tupã, Primor, Cangaceiro, Cabeça Chata, Brotinho da Piedade, Taberna do Bispo, Flôr da Harmonia, Gruta da Cancella, Poeta Joaquim, Tucano, Ribeiro & Camarão, Sinhàzinha, Caipira, Timbiru, Paraiso, Mar e Terra, Brasileirinha, Pernambucaninho, Operário, Nossa Senhora Virgem, Nova Esquadra, Sorridente, Fragamar, Areópago, Senhor do Bonfim, Três Amigos, Primos, Estrêla do Oriente, Cantina Azul, Primavera, Nossa Pensão, Botequim do Nascimento, Cabaça Grande, Garôto Cabucu, Gato Branco, Fadista de Lisboa, Malachias & Filha, China Brasil, Furna da Onça, Flôr de Cascadura, Bom Amigo, Fafense, Rainha do Mar, Rio Antigo etc., etc.

MADRUGADA — Mister Eco

Heróis em Perigo

DE VOLTA

Lúcio Alves

QUANDO falar mais alto o fanatismo dos clubes — e já será no próximo domingo — tudo terá acabado. Glórias serão esquecidas e os ídolos nunca por demais louvados — e presenteados — estarão sujeitos a rolar por terra ao sabor das botinadas. Apupos coroarão os heróis que a valorização fêz mudar de fileiras e trocar de camisas. Os gênios, num passe de mágica, serão "cavalos" e "cachorros" e as festejadas gâmbias sê-lo-ão de pau. Bagaço de laranja tomará o lugar das serpentinas e dos confêtis e quem se disser de "maior" há-de sofrer a dolorosa revelação de que se fêz grande ante a pequenez dos adversários. "Você é o "maior" lá pras suas nêgas". E tome sarrafo.

Em tempos idos, muito idos mesmo, o Augusto, Sobrio e Necessário Mister alimentou veleidades futebolísticas. Deu augustas cambalhotas em plagas maragogipanas e — diga-se em louvor das coisas justas — a elas ficou reduzida a sua experiência do balípodo. E isto por culpa exclusiva de uma meia-esquerda — Mister Eco era zagueiro — de nome Tolstoi, que não era de paz e só de guerra. Guerra quente, desrespeitosa, passando-lhe, a todo momento, bola por entre pernas a caminho das rêdes. Péssimo jogador de futebol, o Augusto Mister guardou, em boa hora, as chuteiras e foi ser de arquibancada, onde vive até hoje acompanhando o movimento desportivo dêstes brasis amados.

MISTER Eco, como todos vós, esteve presente, em torcida e entusiasmo, às grandes vitórias do nosso futebol, hoje campeão do mundo, ora viva. Bateu calorosas palmas para os nossos craques que tão bonito fizeram em terras longínquas. Teme agora por êsses deuses atirados à grama do estádio gigantesco, quando o campeonato regional vai começar. Porque será um desrespeito inominável, entre outras tantas coisas que podem acontecer pelos ardores do clubismo, se ver, por exemplo, um senhor Garrincha chamado de "moleque", um doutor Vavá de "galego" ou um Excelentíssimo Zagalo de "traidor".

Não tivesse havido na vida desportiva de Mister Eco aquêle inesquecível Tolstoi liquidando-lhe as esperanças futebolísticas e chegasse o escriba à glória maior de campeão do mundo, agora sim, rico e feliz, êle guardaria as chuteiras com tôdas as honrarias. Um campeão do mundo sendo driblado, xingado, ridicularizado aos olhos da multidão que ontem o aplaudia freneticamente como um deus aureolado, vamos convir que é muitíssimo chato.

Lúcio Alves

DE VIOLÃO em punho, Lúcio Alves vai voltar à vida noturna na próxima terça-feira, desta vez como atração permanente da "boite" La Bohème, pois que também interessado nos negócios da casa. Lúcio Alves foi a única pessoa que conseguiu quebrar a "caveira de burro" do Bar do Plaza, hoje Hi-Fi do Senhôrr Lanthos, quando tôdas as tentativas haviam frustrado. Gozando das simpatias dos noctívagos, deverá o cantor repetir o seu êxito na La Bohème, que, aqui prá nós, está muito precisada de bons fluidos.

Couvert

● Dolores Duran mandando notícias de Praga, onde diz tudo estar "diointo di blu". ● Giáccomo Rondinella cantando e piscando no Fred's. ● Zilco Ribeiro ainda não convidou Consuelo Leandro para o espetáculo do Copacabana Palace, "Extravaganza", como sabeis. ● Enquanto isso, procura-se um nome para o "show" da Night and Day. Fernando Lôbo devia ser chamado a opinar, se a idéia lhe pertence. "Uma Viúva Muito Falada". ● Preparativos dentro da noite para a semana do "sweepstake", recepcionando-se os "turistas" da Paulicéia. ● E por hoje é só. Mister Eco vai dar um pulinho em Pôrto Alegre e adjacências. Pesquisas.

ASTROLOGIA — Prof. Mirakoff

Trate de Negócios

Hoje, 10 - Pode viajar e tratar de negócios.

ACONTECERÁ HOJE AO LEITOR:

Seguem-se as possibilidades felizes ou não de hoje, com horas e números razoáveis, para todos os leitores nascidos em qualquer dia, mês e ano dos seguintes períodos

PARA OS NASCIDOS

ENTRE 22 DE DEZEMBRO E 20 DE JANEIRO

Versatilidade, apreensões e negócios insolúveis e dificuldades financeiras, 14, 15 e 18; 14, 16 e 81 Horas e números.

ENTRE 21 DE JANEIRO E 18 DE FEVEREIRO

Dúvida vacilação inconstância, confusão psíquica e perigo de rompimento de amizades. 5, 6 e 9; 32 34e 35 Horas e números.

ENTRE 19 DE FEVEREIRO E 20 DE MARÇO

Manhã promissora, com realizações de pequena monta; a tarde será duvidosa; 10, 11 e 12; 19, 20 e 21. Horas e números.

ENTRE 21 DE MARÇO E 20 DE ABRIL

É preciso não ter indecisões, porque a tivieza poderá ser prejudicial 13, 15 e 16; 22, 24 e 21. Horas e números.

ENTRE 21 DE ABRIL E 20 DE MAIO

Probabilidade de gripes, dores de cabeça e indisposição, 8, 18 e 19; 20 27 e 28. Horas e números.

ENTRE 21 DE MAIO E 21 DE JUNHO

Pequenas possibilidades sociais. Saúde abalada com dificuldades respiratórias, 20, 21 e 22; 33, 43 e 58. Horas e números.

ENTRE 22 DE JUNHO E 22 DE JULHO

Recebimentos notícias agradáveis e projetos grandiosos, 1, 7 e 3; 10, 20 e 30. Horas e números.

ENTRE 23 DE JULHO E 23 DE AGÔSTO

Dia vitorioso com lucros e proteção de amigos influentes. 15, 23 e 24; 37, 41 e 51. Horas e números.

ENTRE 24 DE AGÔSTO E 22 DE SETEMBRO

Incertezas e hesitações. A noite será melhor. 20, 21 e 22, 123, 537 e 627. Horas e números.

ENTRE 23 DE SETEMBRO E 20 DE OUTUBRO

Dia de maus presságios. Negócios periclitantes e encontros desagradáveis, 7 17 e 23; 24 48 e 50. Horas e números

ENTRE 21 DE OUTUBRO E 22 DE NOVEMBRO

Desastres sentimentais e apreensões, 8, 17 e 18; 14, 54 e 64. Horas e números.

ENTRE 23 DE NOVEMBRO E 21 DE DEZEMBRO

Possibilidades felizes de novas amizades. Disposição aventureira. Persistência de propósito, 14, 16 e 18; 14, 23 e 34. Horas e números.

SOCIEDADE — Jean Pouchard

Entre Miss Itália e Miss França o Título

Fonteyn e as Sapatilhas

UMA senhorita de nossa sociedade, estudante de ballet, pediu a Margot Fonteyn para autografar sua sapatilha. A "prima ballerina" inglêsa recusou, alegando que tal fato não daria sorte a quem usasse a sapatilha depois. Prometeu, porém, enviar uma das suas da Inglaterra, como "souvenir".

♥

MÊS de aniversário: o Fluminense com um vasto programa de festejos. Entre outros a encenação da peça "Gigi".

♥

ANTES de seguir para Long Beach, Adalgisa Colombo foi advertida pela minha coluna de que não deveria ir muito esperançada de receber o título de Miss Universo. Por questões comerciais êste será entregue a uma européia, ficando o segundo lugar para uma das candidatas americanas. Fui além: antecipei que o título será obtido por Miss Itália ou Miss França. Como fiquei sabendo? Silêncio absoluto porque falta um detalhe para a confirmação.

Vitória Maria Cardim será uma das mais fortes candidatas ao título de "Glamour Girl" amanhã, no Copacabana Pálace

♥

A REVISTA do Clube de Regatas Flamengo está circulando.

♥

SÁBADO, no Fluminense, Giácomo Rondinella.

♥

QUEM fôr a São Paulo poderá ver as "Malagon Sisters", no Oasis e, no dia 15, a volta de Agnaldo Rayol para os frequentadores do Cave.

♥

LAMENTAVEL sob todos os aspectos o incêndio ocorrido na madrugada de ontem no Teatro Castro Alves, de Salvador, o mais moderno e um dos mais confortáveis da América do Sul. Tamara Toumanova seria a primeira estrêla a se exibir ali, sendo seguida pelo elenco titular do Teatro Tônia, Celli e Autran. Desolado, com lágrimas nos olhos, o governador Antônio Balbino viu seu maior empreendimento arquitetônico destruído pelo fogo.

♥

A SRTA. Maria da Glória Borges Curty e o sr. Fernando Pinto da Mota Lima convidando para seu casamento no Outeiro da Glória, amanhã, às 17,30 horas.

♥

DE 24 do corrente a 1 de agôsto, a Cidade Maravilhosa será invadida por parlamentares de todos os países para assistirem à 47ª Conferência Interparlamentar. As primeiras delegações começam a chegar. Extenso programa social também no programa. Depois eu conto.

♥

LIGIA Teresa de Magalhães Coutinho foi considerada na Exposição Internacional de Bruxelas como uma das mais entusiastas divulgadoras do Pavilhão Brasileiro.

♥

A ELEGÂNCIA tem imperado no Teatro Municipal durante a temporada do Teatro Stabile. Alguns espectadores mais exigentes têm feito algumas críticas. Gostei muito, embora ainda considere o Piccolo Teatro de Milão a melhor companhia teatral italiana.

♥

E MARIZE me telefonou cumprimentando pelas opiniões que emiti num paralelo artístico entre Renata Tebaldi e Maria Meneghinni Callas. Outra senhorita, que se mantêve no anonimato, mas que sei quem é, também fêz o mesmo.

♥

CANNES em pêso se movimentou com a inauguração do Festival Internacional de Jazz. Roy Aldridge, Teddy Buckper, Colman Hawking, Dick Dickensman, Don Bwas e Ammy Price fizeram a assistência levantar várias vêzes para aplausos entusiásticos. A "Primeira Dama do Jazz", a magistral Ella Fitzgerald encerrou o recital de inauguração.

♥

ENQUANTO a turma da Rua Miguel Lemos recebe entre homenagens e abraços seu representante à Copa do Mundo, outra turma, num gesto de vandalismo inqualificável tenta queimar vivo um pobre indigente que dormia na Rua Domingos Ferreira. Não posso calar-me ante tal contraste e deixar de advertir as autoridades responsáveis para os rumos que tomam os acontecimentos narrados ultimamente pela imprensa. Sempre fomos favoráveis aos movimentos sadios. Até recentemente integrávamos um grupo animado que se reunia no Pôsto 9 para jogar futebol, basquete e outros esportes. Outras vêzes saímos para passeios sadios. Quando da formação do grupo da Rua Miguel Lemos, elogiamos o espírito de camaradagem entre seus integrantes, frequentando auditórios de televisão a fim de prestigiar seus líderes em concursos culturais e organizando festas para os moradores das redondezas. Mas, outros grupos se formaram para a prática de atos condenáveis, como sucedeu recentemente na Praia da Urca, num incidente que terminou inclusive com um homicídio. Rapazes se reunem muitas vêzes para dirigirem piadas a casais que passam despreocupados por bairro da Zona Sul, principalmente Copacabana. E quando há reações, vão à prática de atos violentos. Isso não pode continuar. É preciso dar um paradeiro nessa falsa juventude, que empana o brilho de nossos jovens.

♥

O PRESIDENTE Juscelino Kubitschek irá à Ilha da Trindade no dia 25, a bordo do cruzador "Tamandaré", que se exercitará em manobras navais.

♥

DO exterior chega a informação de que a senhora Sonali das Gupta, produtora de argumentos do cinema indú, apresentou pedido de divórcio do seu marido, o produtor Hari das Gupta. É bem provável que a separação do casal tenha relação com o antigo caso amoroso entre a citada senhora e Roberto Rosseline, ex-marido de Ingrid Bergman.

♥

POR hoje é só. Logo mais com vocês na Rádio Continental, no horário de sempre. (E as estrêlas continuam a brilhar). — Tchau.

A grande bailarina Margot Fonteyn ficou desolada ao saber do incêndio no Teatro Castro Alves, de Salvador. Ela era uma das convidadas de honra para a inauguração

RÁDIO E TV — Nestor de Holanda

Não é Vantagem

TODAS as semanas, recebo a "Revista do Rádio" e a "Radiolândia". São gentilezas dos respectivos editores. Ambas as revistas contam coisas sôbre rádio e televisão, e, por conseguinte, são sempre úteis a quem como eu (pobre de mim), se entrega a mister idêntico. Portanto, aqui vão meus agradecimentos às duas publicações.

Na "Revista do Rádio" desta semana, entre outros assuntos, Anselmo Domingos escreve tópico de saudade a respeito do nosso bom João Melo. Diz, entre outras coisas: "Seus comentários sôbre o rádio, mesmo quando discordantes, eram serenos. Não traziam azedume nem feriam" E, adiante: "Morreu sem deixar inimigos".

Não é vantagem, meu caro Anselmo. Não é vantagem (entenda bem) escrever isso sôbre o saudoso João Melo. O que eu duvido é que você diga as mesmas coisas a meu respeito, se eu morrer antes.

Murad

HOJE, às 14 horas, Jorge Murad estará, novamente, frente às câmaras da Televisão-Tupi para animar "Diversão maravilhosa", no qual realiza vários testes com a criançada. Está aí um programinha despretensioso, mas inteligente e conduzido por um animador de primeira qualidade. Com suas brincadeiras, Murad educa, constroi, faz algo de útil.

Senhores telespectadores, mantenham seus receptores desligados para os seus filhos, das 12,45 às 13,30, quando estará sendo apresentada uma barbaridade chamada "Rancho alegre". Depois, liguem o aparelho para o "Diversão maravilhosa" e deixem que as crianças também assistam ao "Colégio do ar", às 14,30.

Violão

OUTRO dia assistindo ao excelente "Quero saber mais", da TV-Tupi (sextas-feiras, às 20,20), topei com um violonista, cujo nome não consegui anotar, mas que compareceu ao programa para atender ao pedido de um telespectador que desejava conhecer a história do violão. O homenzinho, então, disse:

— A história do violão é desconhecida. Mas vou tocar, com acompanhamento de meus alunos.

Executou um lamento, chato como um comentário do Al Neto. Ora bolas! Ninguém havia pedido para êle tocar. O pedido fôra sôbre a origem do violão. E êle apareceu para dizer que o instrumento não tinha origem.

Contei o fato ao Dilermando Reis. Em 15 minutos, êle me resumiu séculos de violão. Aproveito, portanto, a oportunidade, para perguntar ao "Quero saber mais": por que não conta a mesma história com o mestre Dilermando?

Brasini

J. SILVESTRE meteu um repouso. Durante sua ausência, Mario Brasini está conduzindo o "O céu é o limite", às segundas-feiras, às 20,35, na TV-6. O novo animador é, igualmente, muito agradável. Mais sereno, ainda um pouco inseguro, porém equilibrado e correto.

Todos os alvos das respostas dos candidatos escaparam ilesos, na última segunda-feira: — Sarah Bernhardt, Abraão Lincoln, Noel Rosa e Chico Chopin.

Itinerário

ISABEL Sousa foi a candidata vitoriosa no concurso "A voz de ouro", promovido pela Rádio Tupi, domingo passado, em combinação com a TV-6 E', portanto, uma das finalistas do certame. ♦ Na Rádio Ministério da Educação, às 21 horas, "As rosas vermelhas", de Aldo de Benedetti, com Magalhães Graça, Aldo Cesar, Célia Morais e Cora Costa. Direção de Paulo Salgado. ♦ "Hora incerta", crônica de Paulo Corrêa, às 23,55, na PRA-2. ♦ Paulo Tito e Alaíde Costa, às 20 horas, na Vera Cruz, em "Samba e outras coisas". ♦ Em "Cartas na mesa", de Geber Moreira, às 23,05, na Rádio Nacional, Mozart Lago, Nelson Carneiro e Romi Fonseca debaterão os direitos civis da mulher. ♦ Giácomo Rondinella, às 22,10 na Rádio Nacional. ♦ Linda Batista em temporada de mês e meio em São Paulo. ♦ E, finalmente, "Morreu sem deixar inimigos" seria ótimo título para um artigo, a meu respeito, escrito por Max Gold, na "Revista do Rádio", se êle soubesse escrever.

HOJE, NA TELEVISÃO

CANAL 6. — 11,45 Abertura; 11,55: Crônica semanal; 12,00: Meio-dia; 12,50 Rancho Alegre; 13,35: Televespertino; 14: Diversão Maravilhosa; 14,30: — Colégio do Ar. 15,00: Boa-tarde; 16 Atrações; 17: Sessão das cinco; 18,00: Sabatinas; 18,35: Clube do titio, 19,30: Vale quanto? Quanto vale?; 20,00 Reporter Esso; 20,15: Acumulada musical; 20,45: Novela; 21,05: Espetáculos; 21,50: — Reportagem: 22,10: Teatrinho TV; 22,40: — Falando francamente.

CANAL 13: — 17,00: Cine TV-13; 17,45: Cineminha mirim; 18,00: Atualidades estudantis; 18,35: Histórias da Vovó Neve; 19,05: Cartas, críticas e comentários; 19,30 — Reportagens alemãs; 19,50 — Nosso informativo; 20,05 — Rio em foco; 20,25: Joias musicais; 20,55 — Ari Barroso e seus calouros; 21,25 — Cruzeiro Musical; 21,55: Ronda da Noite; 22,25: — Congresso em Revista; 22,55 — Professor Bei.

"BRASIL CAMPEÃO"

Marcha de Ronaldo Magalhães e Humberto Martins, ambos da Tupi

Gianotti Rodrigues (coelho Perequeté), um dos intérpretes de "O Filhote de Espantalho", a excelente peça para crianças de Oswaldo Waddington, que Aurimar Rocha está apresentando aos sábados e domingos no Teatro de Bôlso, às 14 horas, sob à direção do autor. O espetáculo tem atraído muito público

TEATRO — Paulo Francis

Castro Alves & Luiza & Brant

O INCÊNDIO no Teatro Castro Alves, na Bahia, representa bastante mais do que um prejuízo em dinheiro, embora êste seja grande. O Govêrno dêsse Estado se encontra na dianteira do movimento de teatro com fins culturais, no interior do país. Já possui um departamento de drama na universidade de sua capital e planejava transformar o Castro Alves num centro de artes representadas. A Bahia era um exemplo a ser seguido por outros Estados e, de certa forma, no tocante a princípios de ação, também nas "capitais" do Brasil, Rio e São Paulo. Pernambuco e Rio Grande do Sul seguiram os baianos, ainda que em condições menos auspiciosas, quanto à qualidade do corpo docente de seus cursos de teatro e meios de subsistência. Era um início, repetimos, de que alguns resultados positivos poderiam advir. A perda do Castro Alves representa, por certo, um baque nas aspirações da Bahia, que muito poderá prejudicar o movimento artístico que lá se esboçava, pela queda de moral dos mentores da iniciativa e demais danos de outra natureza. O governador Balbino prometeu reconstruir o teatro, mas disporá de meios para tal? É provável que o imóvel estivesse no seguro, mas êsses processos de recuperação de capital quase sempre se arrastam "ad infinitum", principalmente em se tratando de soma tão vultosa (350 milhões). Ademais, ignoram-se as causas do incêndio, o que significa prolongadas investigações, averiguações de responsabilidades etc. Enquanto isso, os baianos ficarão privados de sua casa de espetáculos. O Govêrno Federal, a nosso ver, deveria intervir, abrindo créditos ao sr. Balbino, enquanto tudo não voltar ao normal. Não sabemos se essa operação de auxílio é possível, dentro do rígido e arcaico Código de Contabilidade da República. Provàvelmente não o é, mas fazemos a sugestão, a despeito disso. Não se deve desestimular gente como Balbino ou o reitor Edgard Santos, homens públicos amigos das artes, aves raras no Brasil. Muita exploração será feita, sem dúvida, em tôrno do incêndio do Castro Alves; exploração política contra um governador que despendeu tanto dinheiro para dar a seu Estado uma casa de espetáculos da categoria do Castro Alves, para, depois, perdê-la num incêndio, provàvelmente provocado por negligência ou ignorância dos técnicos encarregados de zelar pelo teatro. E isto pode prejudicar o surgimento de iniciativas como as de Pernambuco e Rio Grande do Sul, em outros Estados, assim como atrofiar as já existentes. Fazemos votos que nossas previsões estejam erradas, mas achamos útil alertar os que se interessam por teatro como instrumento de cultura no Brasil, contra êsse perigo.

●

LUIZA Barreto Leite, crítico de teatro do "Jornal do Comércio", escreveu, ontem, que "insinuamos desonestidade de sua parte", numa nota publicada, aqui. Isto, porque dissemos não compreender a permanência de Luiza Barreto Leite na Associação Brasileira de Críticos Teatrais, quando a maioria dos militantes havia pedido demissão da mesma, por convencer-se da inoperância daquela entidade, e da impossibilidade de modificar êsse estado de coisas, enquanto continuar no poder a presente diretoria, o que será para sempre, ao que tudo indica, por motivos já discutidos por nós. Não imputamos desonestidade aos remanescentes citados — nomeamos outros e até esquecemos alguns, junto a Luiza — Fizemos questão de frisar isto. Assim, houve um equivoco de verbos da parte de Luiza. Há bastante tempo ela nos conhece, logo deve saber que não temos o hábito de "insinuar" coisa alguma quem quer que seja, quando no desempenho de nossa função jornalística. *Dizemos* sempre o que pensamos, com o máximo de clareza de que somos capazes. E quando duvidamos de alguma coisa, também afirmamos essa dúvida. Conduta que aprendemos com Shaw, se alguém está interessado em saber. Portanto, pedimos encarecidamente à colega que, quando tiver vontade de nos espinafrar, que escolha outro tema, preferìvelmente de teatro, assunto de que discordamos tanto. Luiza Barreto Leite sabe perfeitamente que não pertencemos a essa fauna de intrigantes que urde catilinárias em particular, para calar-se de público.

●

SEGUNDO informações que colhemos, o empresário Carlos Brant (Artistas Unidos) está novamente acamado, tendo sofrido uma recaída da enfermidade que o levou a ser operado, recentemente. Mais de dez anos de trabalho devotados ao teatro que considera o melhor, são a invejável fôlha de serviços de Brant. Ser empresário no Brasil, entretanto, é motivo suficiente para acamar aos mais robustos, ocasionalmente. Aqui ficam os votos desta coluna para o pronto restabelecimento do mentor de "Os Artistas Unidos".

CINEMA — Décio Vieira Ottoni

Notas Para Safar a Onça

APESAR da reação do público lúcido e de tôda a crítica, Rock Hudson continua recebendo papéis de responsabilidade. Depois do fracasso de "Adeus às Armas", o romance de Hermingway sob a direção complacente de Charles Vidor, o sabonetão vai agora ser o personagem principal de "The Cup and the Sword", um bom romance de Alice Hobarth adaptado também por um bom "scripter": Casey Robinson. O diretor é Henry King, que anda topando paradas meio velhacas últimamente. Mesmo que Robinson e King se comportem à altura do original de miss Hobarth, Rock estragará todo o esfôrço, como é do seu hábito. Por isso mesmo uma Universidade americana mais arejada achou que deveria conferir a Rock Hudson um prêmio inédito êste ano: o correspondente ao pior ator do ano.

BRIGITTE Bardot continua fiel ao seu A-BB-cedário. Declarou a semana passada a um jornalista inglês de sua intimidade que vai aparecer ao lado de Frank Sinatra no seu próximo filme. "Eu gosto muito dêle (comentou BB), mas não se trata de um bróto. A minha preferência, se me fôsse dado escolher, seria Tony Perkins (Vencendo o Mêdo), mas espero produzir um bom desempenho ao lado de Sinatra. E espero também que a fita inclua um número de "strip-tease". Sou apênas **um corpo** no cinema e não tenho outras pretensões. Em todo caso, espero ser uma atriz como Anna Magnani, quando tiver a idade dela".

GINA Lollobrigida já está em San Menaio, proximidades de Faggio, para filmar "La Loi" (A Lei), um romance de Roger Vailland adaptado e dirigido por Jules Dassin (Rififi). Os outros personagens são Pierre Brasseur, Melina Mercouri, Yves Montand e mais 187 ovelhas.

O DIRETOR Robert Houssein será o principal personagem do filme "Du Rififi chez les Femmes", também baseado num romance de André Le Breton. Houssein figurará apenas como ator e a direção não será de Jules Dassin (**Du Rififi chez les Hommes**), mas de Alex Joffé. Um diretor esforçado.

Calendário do Festival

A HISTÓRIA DO CINEMA AMERICANO

6º PROGRAMA DO CICLO RETROSPECTIVO:

Para as séries D, E e F, às 15, 18 e 21 horas, no auditório da ABI: **The Four Horsemen of Apocalypse** ("Os 4 Cavaleiros do Apocalypse"). Direção de Rex Ingram, com Rudolph Valentino. Produção de 1922.

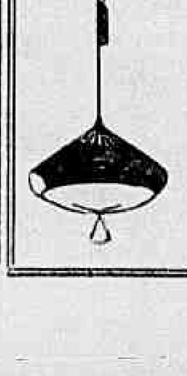

ILUMINAÇÃO MODERNA

Modelos variados, Côres Inalteráveis

SOBRADO DOS PREÇOS DE ATACADO

Rua Hadock Lôbo, 73 - Sobrado

Tel.: 28-9467

(Favor subir a escada)

ARTES — Antônio Bento

Bruno Giorgi no Júri do Salão Moderno

EM VIRTUDE de uma divergência havida no seio do júri do Salão Nacional de Arte Moderna de 1958, apresentou sua renúncia irrevogável o pintor Iberê Camargo. Esse artista pretendia que os expositores da Seção de Arquitetura concorressem ao prêmio de viagem ao estrangeiro. Os outros dois membros, Quirino Campofiorito e J. R. Teixeira Leite, tinham opiniões contrá-

BAILARINA SOVIÉTICA

Vera Zignadze, primeira figura feminina das Estrêlas do Ballet Russo que estreará segunda-feira, no Municipal

rias, razão pela qual Iberê Camargo se afastou do júri. Não havia motivo plausível, segundo me parece, para êsse gesto radical do pintor, pois as diferenças de opinião e os critérios divergentes são coisas comuns em tôdas as comissões julgadoras. Poderia afinal o júri, discutidas as teses antagônicas, inclusive no caso da candidatura de Diprima e do prêmio de viagem ao estranjeiro, chegar a uma decisão harmônica, sem necessidade da renúncia de um de seus membros. Mas, Iberê Camargo é homem de convicções arraigadas e preferiu afastar-se do júri a ter de transigir e aceitar as soluções adotadas pela maioria. Seria mais democrático que redigisse as razões de seu voto vencido, as quais constariam da ata de julgamento e poderiam ser depois divulgadas pela imprensa e debatidas nos meios artísticos.

NÃO deixa de ter fundamento a pretensão de Iberê Camargo no que diz respeito à arquitetura, que é hoje a mais importante das artes visuais. E tornou-se, sob vários aspectos, a arte moderna de maior vitalidade em nosso país, segundo a opinião da crítica estrangeira. Há mesmo vozes autorizadas que a põem na vanguarda da criação artística em nossa época.

Aceitando essa opinião, alguns artistas nossos (como aconteceu ontem com o pintor Bustamente de Sá, que nesse sentido fêz uma declaração aos nossos colegas de "Ultima Hora") acham que, sendo os arquitetos brasileiros modernos os melhores do mundo, não têm nada que aprender lá fora. Logo, não lhes deve ser atribuído nenhum prêmio de viagem.

Discordo dêsse entendimento, pois se possuímos grandes arquitetos modernos, não quer isso dizer que tenhamos, em conjunto, a melhor arquitetura em todo o mundo. Acho mesmo que, nesse domínio, temos muito que ver e aprender no estrangeiro, sobretudo nos Estados Unidos, na Itália, na Alemanha e nos países escandinavos, além de outros.

Iberê Camargo agitou uma questão oportuna, sendo apenas lamentável que, na primeira escaramuça, se tivesse retirado do júri do Salão Moderno dêste ano. Para substituí-lo, a Comissão Nacional de Belas Artes escolheu o escultor Bruno Giorgi.

* * *

AGUARDA-SE com muito interêsse a estréia, na próxima segunda-feira, no Municipal, das Estrêlas do Ballet Russo. O programa da primeira récita será divulgado amanhã.

HOJE, às 17 horas, no Municipal, fará a sua estréia o violinista Ruggero Ricci. Esse artista dará outro recital, sábado próximo, às 17 horas, devendo executar êste programa: Bach: Partita em Mi menor (para violino só) — Beethoven: Sonata em fá Menor (A Primavera) — Brahms: Sonatensaten — Bato: Danças Rumenas — Ysaye: Sonata em Ré Menor (Balada para Violino só) — Paganini: Capricho n.º 24 (para violino só).

A ÓPERA de 2 atos de Robert Lurka, "The Good Soldier Schweik", com libreto de Lewis Allan e baseada em novela de Jaroslav Hasek, foi apresentada em "premiére" mundial na ópera de Nova Iorque, sendo bem recebida pela crítica.

A SINFÔNICA de Houston, sob a regência de Leopold Stokowski, apresentou naquela cidade do Texas, em "première" nos Estados Unidos, a Sinfonia n. 11 de Shostakovich.

O MUSEU de Arte Moderna de Nova Iorque enviará uma seleção de obras contemporâneas de pintura e escultura norte-americanas para uma exposição em Charleroi, Bélgica, onde será realizada uma mostra internacional denominada "Arte e Trabalho", nos meses de julho e agôsto. Vinte e três nações já aceitaram convite para participar da exposição.

Em Bruxelas o Ballet de Paris

BRUXELAS, 9 (FP) — Os "ballets" da ópera obtiveram na noite de ontem retumbante sucesso, com a presença do presidente René Coty, da França, e do rei Baudoin. No grande Auditorium da Exposição Internacional, uma assistência elegante se instalara até nas escadarias, pois que as poltronas estavam tôdas reservadas de antemão.

Inúmeras chamadas ao proscênio e gritos entusiastas saudaram os bailarinos franceses que interpretaram "Daphnis et Chloe" de Ravel; o concêrto de Jolivet e o "Palais de Christal" sôbre coreografia de Serge Lifar, George Skabin e Balanchin.

Era quase meia-noite quando o rei Baudoin despediu-se do presidente Coty. Ante o grande Auditorium, numerosa multidão aclamou ainda o Presidente da República, no momento em que regressava à Embaixada da França.

TERRENOS EM NITERÓI

Vendemos em prestações mensais desde Cr$ 250,00 sem juros, magníficos lotes situados a 20 minutos da estação das Barcas, de 10 x 30 metros, já demarcados, em ruas abertas e prontos para receber construções. Posse imediata. Bairro servido por várias linhas de ônibus, com todo o comércio, cinema escolas, churrascarias, etc., junto à estrada asfaltada Amaral Peixoto. Loteamento de acôrdo com o Decreto-lei 58 e Regulamento Decreto 3079. Procure-nos HOJE MESMO para combinar sua visita aos terrenos, sem despesa ou compromisso. AV. RIO BRANCO, 14 — 11.º andar. Tels.: 43-8578 e 43-9486.

REGISTRO

EFEMÉRIDES

1790 — Nasce no Rio de Janeiro, Januário da Cunha Barbosa.

1862 — Morre, no Rio de Janeiro, Justiniano José da Rocha, grande jornalista.

1882 — Morre, em Roma, Domingos José Gonçalves de Magalhães, Visconde de Araguaia, poeta e diplomata um dos fundadores do romantismo, com Gonçalves Dias e Araujo Pôrto Alegre.

1884 — Abolição da escravatura negra no Amazonas.

1886 — Começa a funcionar o serviço de telefone em Ouro Prêto.

1894 — Morre, no Rio de Janeiro, Henrique Pedro Carlos de Beaurepaire Rohan, Visconde de Beaurepaire Rohan.

1937 — Inauguração do primeiro trecho eletrificado da E. F. Central, entre Pedro II e Madureira.

ANIVERSÁRIOS:

FAZEM ANOS HOJE:

SENHORES:

Pedro Rache; Corrêa Ramos; Osório Pinheiro; Eurico Simões dos Santos; Altino Farias Sá; Eduardo de Carvalho; Henrique Tavares da Silva; Lauro Pinheiro Guimarães; José Cândido de Barros Bastos; Djalma José Marques; dr. Tarso Coimbra; João Banzou; Armando Pires Reis; Dario Krauss; cônsul Moacir Ribeiro Briggs; Hilton Ramos de Oliveira; Luís Teixeira Campos; Antonio Leopoldina Sampaio Filho e Alberto da Silva Gualberto.

SENHORITAS:

Iolanda Quarteroli de Queiróz.

— Transcorre hoje a data natalícia da jovem DILMA, filha do funcionário do DFSP, Deslandino Cabral Sales.

— RUFINO BORBA — Faz anos hoje o nosso companheiro Rufino Borba, profissional competente da arte fotográfica e que nos tem prestado bons serviços. Muito estimado por todos o Borba receberá hoje as homenagens muito sinceras de todos os seus amigos.

NASCIMENTOS

SONIA — filha do casal Moacir Arêas.

CASAMENTOS

No dia 12, em Cachoeiro de Itapemirim (E. Santo) da srta. Nair, filha adotiva do sr. Pedro Lesqueves e sra., com o sr. Mario Grilo, às 14 horas, na Catedral de São Pedro.

— Amanhã, às 16 horas na Matriz de Santa Margarida Maria (Lagoa) da srta. Aglné Leidens, filha do casal Manuel Ascendino de Sousa, com o sr. Cleveland Andrada D'Avila, funcionário do Banco do Brasil.

— No próximo sábado, da srta. Aida, filha do casal Manuel Joaquim de Morais, com o sr. Amauri de Medeiros, na Matriz dos Sagrados Corações, (Rua Benjamin Constant).

CURSOS

Está sendo realizado, sob a direção da professôra Eurídice de Freitas, o Curso de Dinâmica da Personalidade, na Avenida 13 de Maio, 23 — 12.º andar. O Curso compreende 30 aulas, com apostilas. As informações podem ser obtidas no local das aulas ou com a srta. Regina Diss, no ISOP: Rua da Candelária, 6, 3.º andar.

FESTAS

Para comemorar a posse de seus novos dirigentes, o Country Club Kosmos levará a efeito em sua sede, na Avenida Meriti, em Vicente de Carvalho, no próximo sábado, das 23 às 3 horas, grandioso baile, que contará com a cooperação musical da Rio Orquestra, sob a batuta do maestro Lima. Tôdas as providências foram tomadas pela Diertoria daquela agremiação para que a festa alcance o maior êxito.

MISSAS

José Carlos Timotheo da Silva — A família de José Carlos Timotheo da Silva agradece penhorada à todos que compareceram ao seu sepultamento e convida os parentes e amigos para missa de 7.º dia, que será celebrada dia 13 do corrente na Igreja do Santíssimo Sacramento.

PASSATEMPO

R. Portella

HORIZONTAIS:

1 — Preguiçoso, sem energia.
4 — Outra vez!
5 — Nota musical.
7 — Animação (figurado).
8 — Caipira.
10 — Encantador (figurado).
12 — Fluxo e refluxo periódico das águas do mar.
13 — Doze meses.
14 — Estudei.
15 — Partido.
16 — Africano.

VERTICAIS:

1 — Estado lastimoso; penúria.
2 — Artigo masculino, plural.
3 — Alto; sublime.
4 — Vulgar, trivial.
6 — Gesto com as mãos.
7 — Aguardente de cereais (cevada, trigo, aveia).
8 — Imediatamente.
9 — Voz para chamar ao telefone.
11 — Crença religiosa.
15 — Transitar de um lugar para outro.

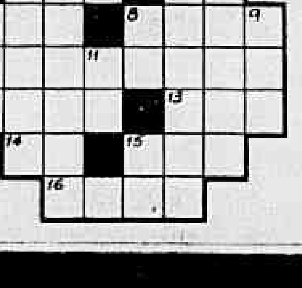

RESPOSTA DO Nº ANTERIOR

HOR.: bola — peseta — sai — vara — eu — fé — és — isto — pia — aurora — iara. VERT.: bei — os — leve — ata — pausa — areia — sei — asas — fora — tuf — pra — or.

BAR FRISCO — AR CONDICIONADO — SCOTCH
RUA VISCONDE DE INHAÚMA, 95 - 2.º ANDAR
Venha e . . . ficará sendo o seu ponto preferido

Pombos-correio voam de Brasília...

(Conclusão da 4.ª pág.)

conferência, os generais de Exército Odílio Denis e Angelo Mendes de Morais e a visita de cortesia do sr. Afonso Calderon Moreno, titular da Defesa do Equador. Das 16 às 18 horas, concedeu audiência pública, tendo atendido a 30 oficiais e praças.

RETIFICAÇÃO

O atual Comandante da Escola Técnica do Exército é hoje general de brigada e não coronel, como saiu publicado no órgão oficial do Exército. O general técnico Hugo Afonso de Carvalho naturalmente estranhou a sua epromoção retroativa.

DENIS EM TRÊS CORAÇÕES

O general Odílio Denis, Comandante do I Exército, em companhia de seu ajudante de ordens, viajará hoje, para Três Corações, onde está situada a Escola de Sargentos das Armas. Será recebido pelas autoridades locais, inclusive pelo comandante daquele estabelecimento, coronel Agenor Monte, antigo Chefe da Divisão de Relações Públicas do Gabinete Ministerial. O general Denis regressará ainda hoje a esta Capital.

Da comitiva do general Denis fazem parte o general Augusto Magessi, Diretor de Instrução; coronel Silvestre Travassos, Comandante do 1º Batalhão Pol. Ex.; tenentes-coronéis Raimundo Ferreira de Souza, Humberto Freire de Andrade, capitães Bramante Antônio da Silva e José Aloisio Marques de Oliveira.

Movimentação de oficiais subtenentes e sargentos

O Boletim Interno n. 151, de ontem, da Diretoria do Pessoal da Ativa, trascreveu a seguinte Movimentação de Oficiais, Subtenentes e sargentos das Armas e Serviços:

Movimentação

PELO ESTADO MAIOR DO EXÉRCITO

Transferência — Por necessidade do serviço

EME, o cel. de Artilharia do QEMA, Antônio da Costa Lins, do QG da 5a. RM e 5a. DI.

PEL ODEPARTAMENTO GERAL DO PESSOAL

Infantaria — *Transferência sem ônus para a Fazenda Nacional*

1.º BCCL, 2.º tenente João Alberto de Carvalho, do 6.º BC.

20.º RI, o 2. ten. Luis Fernando Rudge, do 23. RI, devendo ser desligado somente a partir de 1 de agôsto de 1958.

Por necessidade do serviço

III-2.º RI, de ordem do Ministro os 1ºs. tenentes João Luis Barrelos Lessa de Azevedo, do R. Es. I e Hélio Ribeiro Conceição, do Btl Inf. Aét.

CAVALARIA

Transferência — por necessidade do serviço

2.º Esq. Ind. Cav. de ordem do Ministro, o 1.º tenente Saul Joaquim Bonetti Guimarães, do 5.º RC.

O referido oficial deverá se apresentar a sua nova Unidade o mais breve possível.

Por interêsse próprio

5.º RC, de ordem do sr. Ministro o 1.º tenente Ibernon Devincenzi do 2.º Esq. Ind. Cav. O oficial em aprêço só deverá ser desligado após a apresentação do seu substituto que será transferido do 5.º RC para o 2.º Esq. Ind. Cav.

Nomeação — por necessidade do serviço

DSM, o capitão Perci Antônio Wolf, adido à Es. T. Ex.

ARTILHARIA

Transferência — por necessidade do serviço

8.º G. A. Cos. M. o capitão Fábio Vilela de Freitas Lima, do QSG, por ter sido trancada sua matrícula no Curso B da Es. D AAé, conforme publicou o BI n. 132, de 16 de junho de 1958, desta Diretoria.

Sem ônus para a Fazenda Nacional

8.º R.A. 75 Mon., o 2.º ten. Silvomar Furtado de Mendonça do 8º RO 105.

De ordem do Ministro, do QO para o QSG, por Portaria em vias de publicação será transferido, o maior Carlos Alberto Gama de Miranda, devendo ficar adido como se efetivo fôsse ao QG do III Exército, agravando classificação.

Adido

Est. C. Mat. San. de ordem do Ministro, como se efetivo fôsse, o 2.º tenente QOA, Carlos Masseron, adido ao mesmo Estabelecimento.

QG do Grupamento de Leste da Artilharia de Costa da 1a. RM, de ordem do sr. Ministro, até o próximo dia 31 de agôsto, o tenente coronel da Arma de Artilharia, Josi Elias de Vasconcelos, a fim de terminar os trabalhos que vem executando na Comissão Interministerial, junto ao Ministério da Fazenda, incumbida de decidir sôbre questões de terras, próximas ao Forte Barão do Rio Branco.

Permanência

O gen. Chefe do Gabinete do Ministro, em Ofício 7279-D5 D1, de 30 junho 58, participou a esta Diretoria haver S. Exa. autorizado que, o capitão médico dr. Debene dos Santos Soares, do 1º RC e que se encontra em gôzo de férias, nesta Capital, até 3 de julho de 1958, permaneça nesta Guarnição, sem ônus para a Fazenda Nacional e pelo prazo de trinta (30) dias após a conclusão de suas férias, a fim de completar um estágio de especialização que vem fazendo nos Serviços de Obstetrícia do Hospital Miguel Couto.

Retificação de transferência — Por necessidade do serviço

10.º G. Can. 75 AR, o 1.º tenente Azor de Menezes, da 4a. Cia. Me. Mnt. e não como publicou o Boletim de 13 de junho de 1958, desta Diretoria.

INTENDÊNCIA

Transferência — por interêsse próprio

1.º Gpt. Eng. o cap. Francisco Zilmar Saraiva, do CPOR-Recife.

Por necessidade do serviço

ECS, o capitão QAO Francisco Paiva Jorge Afanázio, do SVAT.

Classificação — por necessidade do serviço

CPOR-Recife, o capitão Vitor José Doca.

QOA

Transferência — por necessidade do serviço

Cl. Esp. Aé. T. o 2.º tenente Adm. Rui Lopes Cabral, da COSEF.

COSEF, o capitão Adm. Lourival Faria da Silva, do ECS.

Classificação — por necessidade do serviço

4a. DR-17a. CR, o 2.º tenente Adm. Manoel Barreto Garcia, adido ao SMR-6.

10a. DR-12a. CR, o 2.º tenente Adm. Geraldo Carvalho, adido ao SMR-4.

9a. DR-3a. CR, o 2.º tenente Adm. Aresio Lopes dos Santos, adido aos MR-4.

13a. CR, o 2.º tenente Adm Geraldo Rodrigues da Costa, adido ao SMR-4.

Classificação sem efeito

Torno sem efeito a classificação no DGP, do 2.º tenente Adm José Francisco Reis, publicada no BI n. 139, de 24-6-58, desta Diretoria, fazer o n. 10a. DR — 3a. Parted o BI n. 113, de 17 junho de 1958.

QOA

Transferência — por necessidade do serviço

Bia. Cmd. do QG-Cos. 1a. RM o 1.º tenente Esp. Dulcilando Caldas, da Dep. CMM.

DMM, o 1.º ten. Esp. (Cat. Motor), Firmino Ferreira Brandão, da Esq Rec Mec para o 9 R Rec Mec.

QP-QOA-QOE, em face do novo efetivo previsto pela Port. Res. n. 101, de 24-6-1958.

Classificação sem efeito

Na CP-QOA-QOE, a do 2.º ten. Esp. Azizi Mansur, da DPA, publicada no BI n. 139, de 24 de junho de 1958, desta DPA, em face do novo efetivo previsto pela Port. Res. n. 101, de 24-6-1958.

MOVIMENTAÇÃO DE PRAÇAS PELO DGP

Transferência — Por necessidade do serviço — De ordem do sr. Ministro da Guerra, transfiro do 60 Esq Rec Mec para o 30 R Rec Mec, o 10 sargento Aureliano da Fontoura Cavalheiro.

RATIFICAÇÃO DE CLASSIFICAÇÃO

De ordem do sr. Ministro da Guerra, ratifico a classificação do subtenente Pedro de Araújo Yung-Tay, da 1a. Cia. Es Mnt para o DCMM, ficando à disposição do Sr RPAVA, a fim de exercer as funções de Aux Técnico. Em consequência, torna sem efeito a classificação do subtenente acima, publicada no Bol Inf no 80, dêste Departamento.

De ordem do sr. Ministro da Guerra, ratifico a classificação do 10 sargento Claudionor das Neves Cardoso da 280 BC para o 150 RI. Em consequência, fica sem efeito a classificação do 10 sargento acima, publicada no Bol Inf no 112, de 5 ago 57, dêste Departamento.

CONTINGENTE

Transferência — Por necessidade do serviço — De ordem do sr. Ministro da Guerra — QGR/8a., o 20 sargento de Infantaria Newton de La Vega, do Contingente da 1a. CR.

NOMEAÇÃO DE MONITOR

Por necessidade do serviço — De acôrdo com a Portaria 24/56 Monitor de Infantaria do CPOR/Salvador, o 2o sargento de Infantaria, Cleto da Costa Calado, da Cia QGR/6a.

DISPENSA DE MONITOR CLASSIFICAÇÃO

Das funções de Monitor do CKOR/1a., o 20 Sargento de Infantaria Francisco Mauro Barbosa Rêgo, e o classifico, por necessidade do serviço e de ordem do sr. Ministro no Contingente da CER/5.

ADIÇÃO

Por interêsse próprio e de ordem do Exmo. Sr. Ministro — Ao Contingente do CPOR/3, pelo prazo de 6 (seis) meses, como se efetivo fôsse, o 20 sargento, João Luis do Amaral Paim, Sapador de Engenharia de 60 BE.

De ordem do sr. Ministro — 1o sargento, José Anilar, de do sr. Ministro, adido como efetivo fôsse, no DRMV/9a, devendo ser tornada sem efeito sua movimentação o IBE.

LICENÇA ESPECIAL

Syseno Sarmento, cel Inf da 30a CR — Deferido. Concedo a licença especial de 6 meses, relativa ao decênio de 27 ago 23 a 26 ago 33, de acôrdo com os arts 10 e 60 da Lei no 283, de 24 mai 48, parágrafo único do art 20 e letra b do art 100 do Dec no 25.267, de 28 jul 48, e letras b e c do Aviso no 118, de 11 fev 49.

A presente licença deverá ser iniciada no dia 7 jul 58, conforme comunicação feita ao Chefe da 30a. CR e Chefe do EM da 9a. RM, em rádios nos 105 e 106/D-4, de 3 jul 58, respectivamente, dêste Departamento.

Pinheiro é . . .

(Conclusão da 9ª pág.)

DEPENDE DE PIRILO

Quanto às possibilidades de Pinheiro jogar domingo, contra o Botafogo, disse-nos Ailton Machado:

— Esse é um assunto da alçada de Pirilo. O nosso era levar o craque a renovar contrato. Conseguimos.

PUBLICAÇÕES

Recebemos e agradecemos: Gazeta, do Clube Ginástico Português; Vela; Revista Técnica Sul Americana; o Vodrowlano; IAB, órgão da Comissão de Divulgação da Divisão de Relações Públicas e Promoções; Câmara Portuguêsa de Comércio e Indústria e "Alterosa".

Bôlsa de valôres do futebol

(Conclusão da 9ª pág.)

então o DC dará as definitivas, dentro de um plano muito comum na Europa.

FAVORI...

Mercê da atribu... concorrentes do camp... de cotações equivalentes às suas possibilidades em cada "match" em função do rival (na base da escala decimal, com 10/10 para os grandes favoritos, e de acôrdo com a restrição das possibilidades de êxito, até 1/10), iremos, dia a dia, alterando-as de acôrdo com os acontecimentos ligados a cada jôgo: ausência de titulares, refôrço do time, crises, etc. Isso até sábado, quando daremos as cotações definitivas. Será, assim, uma espécie de guia que forneceremos aos torcedores, diàriamente.

Sempre que possível, citaremos, também, os jogadores com situação pendente para renovação de contratos, as ofertas dos seus clubes de origem, suas pretensões pessoais e, existindo, as propostas de outras agremiações.

A BÔLSA

Rodada de domingo:

BOTAFOGO — 7/10
FLUMINENSE — 3/10

EXEMPLO — Em dez, por enquanto, o Botafogo tem sete possibilidades de êxito (hipotéticas), restando três para o Fluminense. As razões para essas médias iniciais são plausíveis, à luz das atividades alvinegras.

CRAQUES

PAULINHO: Sem acôrdo, ainda, com o Vasco. Solicitação feita: desconhecida. Oferta recebida: 300 mil cruzeiros de "luvas" e 28 mil por mês.

DIDA: Sem acôrdo, ainda, com o Flamengo. Solicitação feita: desconhecida. Oferta: 25 mil cruzeiros por mês e 150 mil de "luvas".

JAIRO: Contrato em vigência com o Fluminense. Nas cogitações do Flamengo, extra-oficialmente. Ofertas: desconhecidas.

JADIR: Contrato em vigência com o Flamengo.

FONTAINE: Contrato em vigência com o Reims (da França). Nas cogitações do Botafogo. Oferta feita: 5 milhões de cruzeiros por dois anos de contrato.

ZÓZIMO: Contrato em vigência com o Bangu.

VAVÁ: Contrato em vigência com o Vasco. Nas cogitações do Palmeiras e do Atlético de Madri. Ofertas: a do Palmeiras é desconhecida; a do Atlético de Madri é de 14 milhões de cruzeiros.

Noticiário da . . .

(Conclusão da pág. 9)

o orçamento da confecção dos mesmos em São Paulo.

ATENÇÃO, DIRETORES!

O Presidente da FAE, Carlos Morisson, convoca tôda a diretoria para amanhã, às 20,30 horas, à sede da FAE. Deverão portanto comparecer os seguintes diretores: Futebol — Cláudio M. Reis. Tênis de mesa — Artur Haerdy. Xadrez — Isaac Mendlevitch. Polo Aquático e Natação — Edson Perry. Tênis — Mário D. Lopes. Halterofilismo — Hermógenes Gouveia. Basquete, Atletismo, Saltos Ornamentais, Esgrima e Volei. O diretor que não comparecer, será sumàriamente eliminado.

Além dêsses diretores, deverão comparecer ainda: o 1º vice-presidente — David Negrisoli; 2º vice-presidente — Hélcio; 1º secretário — Fernando Amorim; tesoureiro-geral — Vitorino Dias; 1º tesoureiro — Armando; diretor-geral de esportes — Paulo Mata.

Saldanha . . .

(Conclusão da 9ª pág.)

guém explicou que Saldanha procurava "Mané" Garrincha. O técnico botafoguense está muito preocupado com os campeões, principalmente com o garoto das pernas tortas. Acompanhou-o à televisão na terça-feira e voltou de lá com o paletó rasgado. Contam que na hora do desabafo Saldanha exclamou:

— E' Garrincha, você tomou tôdas elas do Caubi.

NÃO APARECEU

Saldanha retornou ao campo de cabeça baixa. Pensativo. Ruminando as suas dificuldades. No dia anterior transferira o coletivo porque levaram Didi para Belo Horizonte, agora tinha de fazer o mesmo por faltar Garrincha. E não escondeu que não está gostando da atitude da CBD que marca dia e e hora para o jogador, fingindo ignorar que o Botafogo joga domingo uma partida de grande responsabilidade. Saldanha acha que é preciso treinar porque o cartaz só não ganha jôgo.

Lotes e Chácaras em Friburgo

Vendemos na melhor zona de Friburgo magníficos lotes e chácaras, em prestações mensais desde Cr$ 300,00, sem juros, já demarcados, em ruas abertas, ônibus à porta, com todo o recurso para construir. Posse imediata. Lugar aprazível, clima saudável, muita mata, várias nascentes, ótimo para o cultivo de flôres e frutos. Altitude: 1.000 metros acima do nível do mar. Fuja do calor e retempere suas energias com os ares da Suiça Brasileira. Compre já para beneficiar-se com o lucro que advirá com a nova rodovia que liga Friburgo a esta Capital, já na fase final do asfaltamento. Loteamento enquadrado nos Decretos-Leis 58 e 3.079. Procure-nos ainda hoje para combinar uma visita aos terrenos sem despesa ou compromisso. Av. Rio Branco, 14 — 11.º andar — Tels.: 43-8578 e 43-9486.

SERVIÇO COMPLETO DE ADMINISTRAÇÃO
Locação · Cobrança e revisão de aluguéis
Pagamento de impostos, prestações hipotecárias, despesas de condomínio, etc.
Assistência Jurídica
Taxa de 3%

Kaic — KOSMOS ADMINISTRAÇÃO IND. COM. S. A.
Rua do Carmo, 27 6.º and. Tel. 22-1860

CARTAZ

TEATROS

TEATRO DE BOLSO — 27-3122 — "Um Casal Entre Aspas", às 21 hs. Vesperais: às quintas, sábados e domingos, às 16 horas. Aos sábados sessões às 20,15 e 22,30 horas.
CARLOS GOMES — 22-7581 —
DULCINA — 32-5817 — "Processo de Jesus", às 21 horas. Vesperais, às quintas, sábados e domingos, às 16 horas.
JARDEL — 27-8712 — "Garotas em Hi-Fi" às 20,15 e 22,20 horas. Vesperais as quintas sábados e domingos, às 16 horas.
JOÃO CAETANO — 43-4270 — "É Tudo Juju-Frufru" às 20 e 22 horas. Vesperais às quintas sábados e domingos às 16 horas.
LEME — 37-6412
MAISON DE FRANCE — "Quartos Separados" às 21 horas. Vesperais quintas e domingos às 16 horas.
MESBLA — 22-7822 — "Calúnia" às 21 horas. Sábados às 20 e 22 horas. Vesperais quintas e domingos às 16 horas.
MUNICIPAL — 42-6103
TEATRO DA PRAÇA — 37-3700 — "O Chapéu de Palha de Itália", quintas sextas e sábados, às 21,30 horas. Domingos, sessão às 1? horas.
RECREIO — 22-8164.
REPUBLICA — 22-0271.
SERRADOR — 42-6422 — "Timbira", às 21 horas. Vesperais, às quintas e domingos, às 16 horas.
S. JORGE — "Tire a Máscara Doutor" às 21 horas. Vesperais às quintas e domingos às 16 horas.
TABLADO — 26-4555.
ZAQUIA JORGE — "Fruto Proibido", às 21 horas. Vesperais: quintais e domingos às 16 horas. Impróprio até 10 anos.

CINEMAS

Os lançamentos

E' A MAIOR. Brasileiro. Dirigido por Carlos Manga, com Cy Farney, Sônia Mamede, Valter D'Avila, Nádia Maria, Pituca, Murilo Nery. Comédia musical. PALACIO, ROXI, PIRAJA', MIRAMAR, MADRI, AMERICA, IMPERATOR, BOTAFOGO, POLITEAMA, FLUMINENSE, MONTE CASTELO, BONSUCESSO, MADUREIRA, LEOPOLDINA, BRAZ DE PINA, MOÇA BONITA, VAZ LOBO, ICARAI', e PAZ. Horári: 2 — 3,40 — 5,20 — 7 — 8,40 e 10,20 horas.

A JORNADA DO PECADO (The long haul). Inglês. Superscópio. Dirigido por Ken Hughes, com Victor Mature e Diana Dors. — Dramapolicial. S. LUIZ, REX, RIAN, LEBLON, CARIOCA, COLISEU, FLORIANO, CENTRAL, SANTA ALICE e COLISEU. Horário: 2 — 3,40 — 5,20 — 7 — 8,40 e 10,20 horas. Proibido até 14 anos.

CASTA DIVA (Casta Diva). Italiano. Tecnicolor. Dirigido por Carmine Galloni, com Antonella Lualdi e Nadia Gray. Drama musical. VITORIA, COPACABANA, MEM DE SA' e ODEON (Niterói). Horário: 2 — 4 — 6 — 8 e 10 horas.

PRISIONEIROS DO OURO (Stagecoach to Fury). Com Forrest Tucker e Wallace Ford. Western. — ODEON, ALASKA, GUANABARA e DOM PEDRO. Horário: 2 — 3,40 — 5,20 — 7 — 8,40 e 10,20 horas. Proibido até 14 anos.

CIDADE AMEDRONTADA (Town on Trial). Inglês. Dirigido por John Guillermin, com John Mills, Charles Coburn, Barbara Bates e Elisabeth Seal. Policial. IMPERIO, IPANEMA, BOTAFOGO e ABOLIÇAO. Horário: 2 — 4 — 6 — 8 e 10 horas. Proibido até 18 anos.

O MENINO INVISIVEL (The Invisible Boy). Cinemascópio. Dirigido por Herman Hoffman, — com Philip Abbott, Richard Eyer e Harold Stone. Ficção científica. METRO PASSEIO, METRO TIJUCA, METRO COPACABANA, PAX e PREIDENTE. Horário: 12 — 1,45 — 3,25 — 5,10 — 7 — 8,40 e 10,20 horas.

SENECHAL, O MAGNIFICO (Sénechal le Magnifique). Francês. — Dirigido por Jean Boyer, com Fernandel e Nadia Gray. Comédia. PATHE', CARUSO, S. JOSE', PARA TODOS, MAUA' e ALFA. Horário: 12 — 1,40 — 3,20 — 5 — 6,40 — 8,20 e 10 horas.

MIZAR (Mizar). Italiano. Dirigido por Francisco de Robertis, com Dawn Addns, Franco Sita e Marylin Buferd. Drama de guerra. ART-PALACIO, ESKYE (Tijuca e Méier). Horário: 2 — 4 — 6 — 8 e 10 horas.

OS VIOLENTOS SE DESTROEM (Les Violent). Francês. — Cinemascópio. Dirigido por Henri Calef, com Paul Meurisse, Françoise Fabien e Fernand Ledoux. — Drama policial. AZTECA, RIVOLI, MEIER, ROIAL, ROULIEN, REGENCIA, S. PEDRO, NACIONAL e S. JORGE. Horário: 2 — 4 — 6 — 8 e 10 horas. Proibido até 18 anos.

O PRINCIPE E A PARISIENSE (Une Parisienne). Franco-italiano Supervision. Tecnicolor. Dirigido por Michel Boisrond, com Brigitte Bardot, Henry Vidal, Charles Boyer e Nadia Gray. — Comédia. PLAZA (a partir de meio-dia). ASTORIA, OLINDA e PRIMOR. Horário: 2 — 4 — 6 — 8 e 10 horas. Proibido até 18 anos.

Solicitamos aos srs. exibidores a gentileza de atualizarem as programações e mudanças de filmes, escrevendo ou telefonando para GENILSON GONZAGA - DC — Av. Rio Branco, 25 — Telefone: 23-3230 das 13 às 17 horas.

CENTRO

CINEAC TRIANON — 42-6024 — "Sessões Passatempo" e "Recuperação do São Francisco".
CAPITOLIO 42-6788 — "Sessões Passatempo".
COLONIAL — 42-8512 —
ESTACIO DE SA' — 32-2923 — "Sindicato dos Ladrões".
FLORIANO — 43-9974 — "A Fonte dos Desejos".
FLUMINENSE — 28-1404 — "E' a Maior".
IDEAL — 42-9348 — "Massacrados"
IMPERIO — 22-9348 — "Cidade Amedrontada".
MARROCOS — 22-7079 — "A Um Passo da Escravidão".
MEM DE SA' — 42-2322 — "Casta Diva".
METRO PASSEIO — 22-6141 — "O Menino Invisível".
OLIMPIA — 42-1298 — Em obras.
ODEON — 22-1508 — "Cantando Levo a Vida".
PALACIO — "E' a Maior".
PATHE' — 22-8795 — "Senechal, o Magnífico".
PLAZA — 22-1197 — "O Príncipe e a Parisiense".
PRESIDENTE — 42-7128 — "O Menino Invisível".
PRIMOR — 43-6681 — "O Príncipe e a Parisiense".
POPULAR — 42-1854 — "Carmen Jones" e "A Tragédia de um êrro".
REX — 22-6317 — "A Jornada do Pecado".
RIVOLI — "Os Violentos se Destroem".
RIO BRANCO — 43-1639 — "Tarde de Touros".
S. JOSE' — "Senechal, o Magnífico".
SANTA TERESA —
VITORIA — 42-9020 — "Casta Diva".

ZONA SUL

ALASKA — "Prisioneiros do Ouro".
ART-PALACIO — 57-0466 — "Mizart".
AZTECA — 45-6813 — "Os Violentos se Destroem".
ASTORIA — "O Príncipe e a Parisiense".
BOTAFOGO — 26-6250 — "E' a Maior".
CARUSO COPACABANA — 27-5150 "Senechal, o Magnífico".
COPACABANA — 57-5134 — "Casta Diva".
DANUBIO —
FLORESTA — 26-6257 — "Absolutamente Certo" e "A Mulher Pantera".
GUANABARA — 26-9339 — "Prisioneiros do Ouro".
IPANEMA — 47-3806 — "Cidade Amedrontada".
LEBLON — 27-7805 — "A Jornada do Pecado".
METRO COPACABANA — 37-9797 "O Menino Invisível".
PAX — 27-6621 — "O Menino Invisível".
PIRAJA' — "E' a Maior".
POLITEAMA — 25-1143 — "E' a Maior".
RIAN — 47-1144 — "A Jornada do Pecado".
ROXI — 27-8245 — "E' a Maior".
ROIAL — "Os Violentos se Destroem".
S. LUIZ — 25-7459 — "A Jornada do Pecado".

ZONA NORTE

AVENIDA — 48-1667 — "Aventuras do Capitão Fabian".
AMERICA — 48-4519 — "E' a Maior".
BANDEIRA — 28-7575
CARIOCA — 28-8179 — "A Jornada do Pecado".
ESKYE — 28-5513 — "Mizar".
MADRI — 48-1184 — "E' a Maior"
HADDOCK LOBO — 48-9610 —
MARACANA — 48-1910 — "Mombasa, a Selva Negra".
MEIER — 29-1222 — "Os Violentos se Destroem".
METRO TIJUCA — 48-9970 — "O Menino Invisível".
NATAL — 48-1410 — "Massacrados" e "Jôgo Perigoso".
OLINDA — 48-1082 — "O Príncipe e a Parisiense".
REAL — 29-3467 — "Código das Armas" e "Tin-Tan, o Intrometido".
SANTA ALICE — "A Jornada do Pecado".
TIJUCA — "Adeus às Armas".
VILA ISABEL — 48-1310 — "Rio Bravo".

SUBURBIOS DA CENTRAL

ABOLIÇAO — "Cidade Amedrontada".
AGUA SANTA — "O Príncipe Negro" e "Três Corações Solitários".
ALFA — 29-8215 — "Em Cada Coração uma Saudade".
BANDEIRANTES — 29-3262 — "Em Cada Coração uma Saudade" e "Cavalgadas de Aventuras".
BELMAR — "O Baile Maluco".
BENTO RIBEIRO — Marechal Hermes 881
CACHAMBI — "O Chicote Negro".
COIMBRA — (Ricardo de Albuquerque) — "Alegria de Viver". Vingança" e "Ataque nos Mares Chineses".
COLISEU — 29-8753 — "Jornada do Pecado".
ENGENHO DE DENTRO — "Contrabandistas de Hong-Kong"
ESKYE — "Mizar".
GUARACI — Rocha Miranda — "Cantando Levo a Vida".
IMPERATOR — "E' a Maior".
IRAJA' — 29-8330 — "Teatro do Crime".
MADUREIRA — 29-8733 — "E' a Maior".
MARABA' — 29-8038 —
MONTE CASTELO — 29-8250 — "E' a Maior".
NOVO HORIZONTE
PADRE NOBREGA — "Domingo Sangrento" e "Escola de Vagabundos".
PALACIO VITORIA — 48-1971 — "Com geito vai".
PILAR — 29-6460 —
REALENGO — Bangu 472.
REGENCIA — "Os Violentos de Destorem".
RIDAN — "De Vento em Pôpa".
ROULIEN — "Os Violentos se Destroem".
C. JORGE — (Olinda) — "Os Violentos se Destroem".
VAZ LOBO — 29-9198 — "E' a Maior".

SUBURBIOS DA LEOPOLDINA

BRAZ DE PINA — 30-3480 — "E' a Maior".
BONSUCESSO — "E' a Maior".
CENTRAL — "Quem Sabe, Sabe"
CARMOLI — "Selva Nua" e "Demônios em Luta".
LEOPOLDINA — 38-9993 — "E' a Maior".
MAUA' — 30-5056 — "Senechal, o Magnífico".
ORIENTE — 30-1131 — "Divisão Perdida".
PARAISO — 30-1060 — "Febre de Desejos".
PARAISO — 30-1060 — "Amor Indio".
PENHA — 30-1121 — "Febre de Desejos".
RAMOS — 30-1121 — "Amor Indio".
ROSARIO — 30-1889 — "Sangue Aventureiro".
S. GERALDO —
SANTA HELENA — 30-2006 — "O Tesouro de Rommel".
S. PEDRO — 30-1481 — "Os Violentos se Destroem".

ILHA DO GOVERNADOR

ITAMAR — Tel.: 158 —
GUARABU — "Marcado pela Sarjeta".
JARDIM — "Nossa Querida Paris".

NITERÓI

CASSINO
CENTRAL — "A Jornada do Pecado".
EDEN — "Mulher Diabólica".
ICARAI' — "E' a Maior".
IMPERIAL — "Nossa Querida Paris".
ODEON — "Casta Diva".
VERA CRUZ — Telefone 22-964.

SÃO GONÇALO

MUTUA' — "Audazes do Circo" e "A Cinco Passos do Perigo".

PETRÓPOLIS

ART-PALACIO — "Os Amantes de Mayerling".
CAPITOLIO — "Nossa Querida Paris".
PETROPOLIS — "Cantando Levo a Vida" e "E' a Maior".
DOM PEDRO — "Prisioneiros do Ouro".

JACAREPAGUÁ

BARONESA — 623 — "O Caçador da Fronteira".
MARAJO' —

BANGU

MOÇA BONITA — "E a Maior".
MODERNO — "Nossa Querida Paris".

CAXIAS

CAXIAS — "A Caldeira do Diabo"
PAZ — "E' a Maior".

TRÊS RIOS

REX — "Tirania das Balas".

SÃO JOÃO DE MERITI

GLORIA — "Sangue de Valentes".

LAS VEGAS COM O PÁREO "NA BÔCA"

Impatiens na conta: ganha outra

IMPATIENS retorna hoje credenciado por uma série de boas exibições e pronto para seguir na série. e enfrenta uma distância do seu inteiro agrado. Isto Vem de vitória em turma que regula com a de hoje sem esquecer que na pista leve o defensor do Stud 20 de Janeiro rende o máximo. Está portanto bem credenciado para marcar um novo êxito em sua campanha, sendo um dos prováveis ganhadores do terceiro páreo desta tarde

Programas

MONTARIAS PROVÁVEIS

Corrida de Sábado

1.º Páreo — às 13,40 horas — 1.300 metros — Cr$ 75.000,00 — (Grama).

Quilos
1—1 CANTARELLE 1 56
2 DINARZADE 3 56
2—3 TAMISA 3 56
4 GAVETA 8 56
3—5 GADANHA 4 56
" SORELLA 7 56
4—6 JEUNESSE 2 56
8 GEREBAITA 5 56
9 DELFICA 6 56

2.º Páreo — às 14,05 horas — 1.500 metros — Cr$ 80.000,00.

Quilos
1—1 XININHA 4 55
2—2 LYS BLANC 2 55
3—3 LASIANDA 5 55
4—4 DIDATICA 1 55
5 ESCARCELLE 3 55

3.º Páreo — às 14,30 horas — 1.500 metros — Cr$ 80.000,00.

Quilos
1—1 OVERSAY 2 55
2—2 JUNGLE CRIER 5 55
3 MOCINHO 3 55
3—4 GONG 2 55
" XUE' 1 55
4—6 FRENCH CANCAN 7 55
7 CARDO 4 55

4.º Páreo — às 15,00 horas — 1.400 metros — Cr$ 85.000,00.

Quilos
1—1 DIANELA 2 55
2—2 URUPEMA 2 55
3—3 ATE' JA' 3 55
4—4 FOUKHARA 4 55
5 CLAQUE 6 55
4—6 MONTEGE 8 55
" GLORIA DE MADRID 7 55

5.º Páreo — às 15,30 horas — 1.600 metros — Cr$ 75.000,00.

Quilos
1—1 MISTER BAGE' 1 58
2—2 ENCOURAÇADO 4 50
3—3 VILAO 5 50
4—4 ENSUENO 3 50
5 VESPER 2 50

6.º Páreo — às 16,00 horas — 1.400 metros — Cr$ 65.000,00 — (BETTING).

Quilos
1—1 PARIETAL 2 55
2 DESTEMIDO 1 53
2—3 AIRWAVE 8 55
4 HALFILER 6 55
3—5 KARDEX 4 55
6 QUINSOL 7 55
4—7 SEIVAL 5 55
8 CIBI 9 55
9 L. PRINCE 3 55

7.º Páreo — às 16,30 horas — 1.400 metros — Cr$ 63.000,00 — (BETTING).

Quilos
1—1 NAUTA 20 60
2 MASSACRE 16 56
3 PANJO 4 55
4 EPICURE 1 54
" MARRASCHINO 9 54
5 SILVINO 13 52
6 EAGLE SON 12 52
7 ISKANDER 5 52
8 TORQUEMADA 14 50
" CARAVAN 10 54
9 URANIO 2 52
10 MOCAN 17 58
11 HUNDING 11 54
12 ELIAS 3 52
" URUCUM 18 52
4-12 RELATORIO 7 52
" ULTRAMAR 19 54
14 ABDUZIR 6 50
15 UMBUZEIRO 15 54
" FAROLETE 19 58

8.º Páreo — às 17,00 horas — 1.300 metros — Cr$ 75.000,00 — (BETTING).

Quilos
1—1 RECREIO 2 56
" ENTERRIANO 4 56
2—2 NOOK 1 56
" LAMIRE 6 56
3—4 PREGONERO 8 56
5 PROSPERSON 5 56
4—6 COLIGNY 3 56
7 PALMAR 2 56
8 DECURIAO 7 52

Corrida de domingo

1.º Páreo — às 13,40 horas — 1.500 metros — Cr$ 75.000,00 — (Areia).

Quilos
1—1 CANNES 1 56
2—2 NOEMI 4 56
3—3 D'AMOUR 1 56
" JAVANEZA 3 56
4—5 CORUPA' 2 56
6 MIS GRILLO 6 56

2.º Páreo — às 14,05 horas — 2.000 metros — Cr$ 78.000,00.

Quilos
1—1 SINHO 5 60
2—2 PALLADIUM 4 52
3—3 AFORTUNADO 2 50
4—4 DAR EL JEBEL 1 52
5 PACCARAT 3 56

3.º Páreo — às 14,30 horas — 1.600 metros — Cr$ 250.000,00 — Grande Prêmio Onze de Julho.

Quilos
1—1 BUCAREST 2 56
2—2 UIJA 4 53
3—3 TASCA 5 58
" TUNIS 1 56
4—4 TURQUEZA 1 58
" TASMANIA 3 58

4.º Páreo — às 15,00 horas — 1.300 metros — Cr$ 80.000,00.

Quilos
1—1 FRONTENAC 7 55
2—2 CIRENAICO 4 55
3—3 ENDYMION 4 55
4—4 CABO CANAVERAL 8 55
5 PRELUDE 1 55
6 BUFALLO BILL 1 55
7 LARCHE 10 55
8 XANTO 9 55
9 DANY 3 55
10 BANIERI 5 55

5.º Páreo — às 15,30 horas — 1.400 metros — Cr$ 80.000,00.

Quilos
1—1 XOROCA 8 55
2 HUASSU 1 55
2—3 LANA ...... [illegible]
4 LUNDIA ...... [illegible]
3—5 CONFETTE ...... [illegible]
" BEER ...... [illegible]
4—7 DEFESA ...... [illegible]
8 ANTIGONA 6 55

6.º Páreo — às 16,00 horas — 1.601 metros — Cr$ 55.000,00 — (BETTING).

Quilos
1—1 IMPERATA 1 56
" IVONNE DE CARLO 8 55
2—2 MACIEIRA ...... [illegible]
3 [illegible]
4 ZARA ...... [illegible]
5 HAMPTONIA ...... [illegible]
" CERTINHA ...... [illegible]
3—7 [illegible]
8 SEI LA ...... [illegible]
9 GIAROLA ...... [illegible]
4-10 ONAYA 2 52
11 TAZA FORMOSA 5 52
" SUAVE ...... [illegible]
12 GRANDE GALA 12 54

7.º Páreo — às 16,30 horas — 1.600 metros — Cr$ 55.000,00 — (BETTING).

Quilos
1—1 TOLETE 5 58
" TAFUL 1 58
2 DESERTO 15 56
2—3 GUARA' 4 56
4 OPERANTE 11 52
5 ROMANEIO 2 54
6 PIMPOLIO 12 54
3—7 BURUNDUM 6 52
8 ABANICO 7 52
9 TRIPOLI 9 56
10 FIRST LOVE 14 52
4-11 TIO LUIZ 8 52
12 SOKOL 3 52
13 BAMBINAL 10 58
14 MON AMI 13 54

8.º Páreo — às 17,00 horas — 1.300 metros — Cr$ 75.000,00 — (BETTING).

Quilos
1—1 TITANICO 12 56
2 VAL 6 56
3 COSMICO 14 56
2—4 ZUZUCA 13 56
" COMMENDATORE 9 56
6 LORD AFFONSO 3 56
3—7 KERMANN 11 56
8 BRITISH FLIER 4 56
" CRECY 1 56
" RICAÇO 1 56
4-10 QUIJOTESCO 2 56
11 JABOK 10 56
12 IBIRAPUITAN 7 56
" CAIBOATE' 5 56

CÊRCA EXTERNA
Oscar Varêda

Distribuída ontem a chamada para a semana do G. P. "Brasil". Confirmada a corrida noturna dia 5 de agôsto. Preparativos já iniciados no início desta semana com a completa revisão dos postes de iluminação.

* * *

Falar nisto. A Vila Lagôa está sendo devidamente iluminada com postes em tôdas suas ruas. Medida que merece aplausos. Falam também em policiamento durante a noite.

* * *

Expectativa em tôrno do reaparecimento de Cedro. Um caso que ainda vai render muito envolvendo declarações de dois veterinários.

* * *

A égüinha Itajubá na sua próxima exibição que deve ser em São Vicente, já defenderá a jaqueta de Irony e Pactolo. Vamos ver se os bons ventos continuam ajudando.

* * *

Paulo Morgado estêve em visita ao Haras Guanabara juntamente com o proprietário Valdir Alves. Daí a escolha de quatro novos potrinhos para a próxima temporada. Coisa muito fina, segundo o treinador.

* * *

Sábado teremos um páreo de cinco cavalos e logo adiante um de vinte. Isto é turfe?

* * *

O sr. Protásio Pereira um dos homens mais combatidos dêstes últimos dez anos no Hipódromo da Gávea, parece ter vencido a batalha do descrédito. Anda operando aos montes e precisando de mais alguns homens nas 24 normais de cada dia para atender as solicitações.

* * *

O rompimento Rigoni e Stud Verde e Prêto vai tirar pontos seguros do freio no páreo das estatísticas. Artur Araújo e Jobel Tinoco são os candidatos escolhidos para o lugar.

* * *

Por falar em Stud Verde e Prêto parece que o negócio está pràticamente fechado com um parelheiro argentino. Castelli é o seu nome e quatro anos sua idade. Qualquer dia explode por aí nos boxes de Levi Ferreira.

* * *

Festa que promete agradar no simpático Hipódromo de São Vicente. Semana que vem tôda de programações. Sexta-feira, 15, a grande noite com a disputa do 11.º G. P. "São Vicente".

* * *

Programa cabuloso o de hoje. Olhando bem, talvez Matinée pela última, seja a coisa melhorzinha.

* * *

Confidencial: — O sr. Celmar Padilha deixou o lugar de organizador da parte social dos festejos do G. P. "Brasil". Uma pena.

Rondó dos Cavalões

Uma Carta

Minha gente, deixe-me dizer, com tôda a sinceridade: se as coisas continuarem como vão, é bem capaz de acabar mesmo, na tal "gaiolinha de ouro", sabe disso?

Dizem que, em eleição, há muito fingimento. Falam que votam, depois, não votam. Pode ser verdade. Mas também é verdade que eu não estou comprando ninguém, não estou prometendo nada, de nada, caso seja eleito, (essa história de prometer creches, calçamentos, água pura e abundante, vida barata, tudo isso já está muito "manjado", e, como já tive ocasião de dizer, só imbecil, hoje, acredita nessas promessas) e, no entanto, estou encontrando, de todos os lados, uma enorme simpatia pela minha candidatura. Oferecimentos, sem número, e absolutamente expontâneos, de votos! Tô até admirada, juro! Ora, pensar que isso não pode ser fingido, pode? O que é expontâneo deve ser sincero, num é?

Vejam êste exemplo, expontâneo, de oferecimento de votos; vêja numa carta que recebi do Prefeito Municipal de Viana, (Estado do Espírito Santo), sr. Emanuel Lopes Balestrero.

"Exma. Sra. Inah de Moraes

Sempre fui leitor assíduo do DIARIO CARIOCA, do qual sou assinante, e, de há muito, venho acompanhando o seu "Rondó dos Cavalões", que muito tem servido como alerta, para a diretoria do Jockey Clube.

Hoje li a crônica "Promessas não", que achei muito interessante, pois todo e qualquer radical, sempre, nestas ocasiões, tem por lema a promessa; entretanto o eleitorado de hoje não está mais acostumado a sofrer revezes e, sim, vai pela realidade dos fatos.

Haja visto que qualquer candidato merecedor de voto, não precisa, de modo algum, prometer. O que ocorre com a senhora, a quem conheço, apenas, através da sua crônica afamada, e pela qual se fêz merecedora do meu apoio. Irei, com muito prazer, solicitar de parentes e amigos, residentes aí no Rio, para dar seu voto a essa digna candidata à Câmara Municipal. Não sei se êste meu gesto expontâneo lhe trará satisfação. Poderá contar comigo. Peço-lhe, apenas remeter-me chapas, a fim de encaminhá-las ao seu destino com o propósito de serem sufragadas nas eleições do próximo dia 3 de outubro.

Estou certo que a colaboração que irá prestar, como representante do povo, na alta Câmara Municipal, será relevante, não só para a elevação do conceito social da classe feminina, como também, com seu talento e com seu valor fará o possível pelo engrandecimento do município pelo qual pretende se candidatar.

Desde já almejo-lhe uma expressiva vitória.

Com os meus respeitos, apraz-me apresentar-lhe minhas cordiais saudações".

Agora me digam, êsses votos, assim, não são sinceros e garantidos? Se não! Por isso é que eu digo que a minha campanha vai indo bem, apesar de eu estar, ainda, sem pendurar nas árvores, nem nos postes...

Não quero terminar esta crônica, sem uma palavra de sincero agradecimento ao senhor Emanuel Lopes Balestrero, pela sua amabilíssima carta, e pelos votos que me conseguir. Êle pode estar certo que na hora H, um punhadinho de cédulas irá viajar até a cidade de Viana.

INAH DE MORAES

O Diário Carioca APONTA

Páreos		Duplas
1.º)	Sea Mew — Libra — Fair Helen	23
2.º)	Las Vegas — Alusiva — Gaiúta	12
3.º)	Impatiens — Rayon d'Or — Tejo	12
4.º)	Cedro — Agressivo — Tio Luís	12
5.º)	Violeta — Ferrugem — Sans Pareil	13
6.º)	Nacarino — Neargo — Nabab	14
7.º)	Matinée — Jacuanga — Jontenes	13
8.º)	Anfortas — Dovar — Hurok	12

INSTITUTO DE PREVIDÊNCIA E ASSISTÊNCIA DOS SERVIDORES DO ESTADO

DC — DIVISÃO DE ADMINISTRAÇÃO DE BENS

O Chefe da Divisão de Administração de Bens do IPASE solicita o urgente comparecimento dos candidatos classificados na Concorrência relativa à venda dos 155 apartamentos do Conjunto Residencial "João Goulart", em Benfica, e que foram excluídos da 2.ª chamada para comprovação das declarações feitas no ato da inscrição por não possuírem financiamento suficiente para os apartamentos de 2 quartos, a fim de efetuarem depósito correspondente à diferença entre o valor dêstes apartamentos e o seu financiamento, no prazo de 8 dias consecutivos, a partir da data da publicação do presente Edital, no "Diário Oficial", em vista do decidido no processo de José Pedro dos Santos.

O não comparecimento dentro dêste prazo, importará na desclassificação definitiva do candidato. — Em 27 de junho de 1958. — GERALDO DE MEDEIROS CALAFANGE, Chefe.

Sea Mew está na vez: tudo para desencabular

Reaparece esta tarde no páreo inicial do programa a egua SEA MEW. Vem de duas bôas exibições a pupila da sra. Inah de Morais e agora surge como fôrça do retrospecto. Seguiu melhorando de corrida para corrida e agora está pronta para marcar sua esperada vitória. A distância lhe favorece e também a pista de areia, onde demonstrou por várias vezes que rende tudo o que sabe. Recebe assim SEA MEW êste lembrete, como uma indicação segura para a tarde de hoje na Gávea.

Gaiuta vai ser a grande 'inimiga'

Volta a competir com grandes possibilidades de vitória, desta feita na segunda carreira desta tarde, na Gávea, a égua Las Vegas, cujas últimas «performances» têm sido muito boas.

A filha de Romney vai enfrentar as adversárias Alusiva, Gaiúta e Ipônica, aparecendo ainda com algumas pretensões La Ballerina, que vem de um fracasso na turma.

PREJUDICADA

Em sua derradeira apresentação Las Vegas só perdeu em virtude dos prejuízos sofridos durante vários trechos do percurso. Na altura dos 700 metros foi violentamente fechada por Impatiens e nos metros finais, quando esboçava uma reação, passou a ser aberta por aquêle mesmo competidor, que acabou ganhando o páreo. Las Vegas perdera, então, pela pequena diferença de pescoço.

ADVERSARIAS

A pernambucana Gaiuta deve ser a principal "inimiga" de Las Vegas. Aliás, em pista sêca, o "rendimento" da pupila do "stud" Lundgren é bem maior, daí suas grandes possibilidades de atuar com sucesso. A ligeira Alusiva, caso consiga galopar na dianteira, talvez dê algum trabalho, o que, todavia, parece algo difícil. E finalmente La Ballerina pode surpreender já que na última apenas nada pôde demonstrar em virtude do péssimo estado da raia.

E O DERBY?

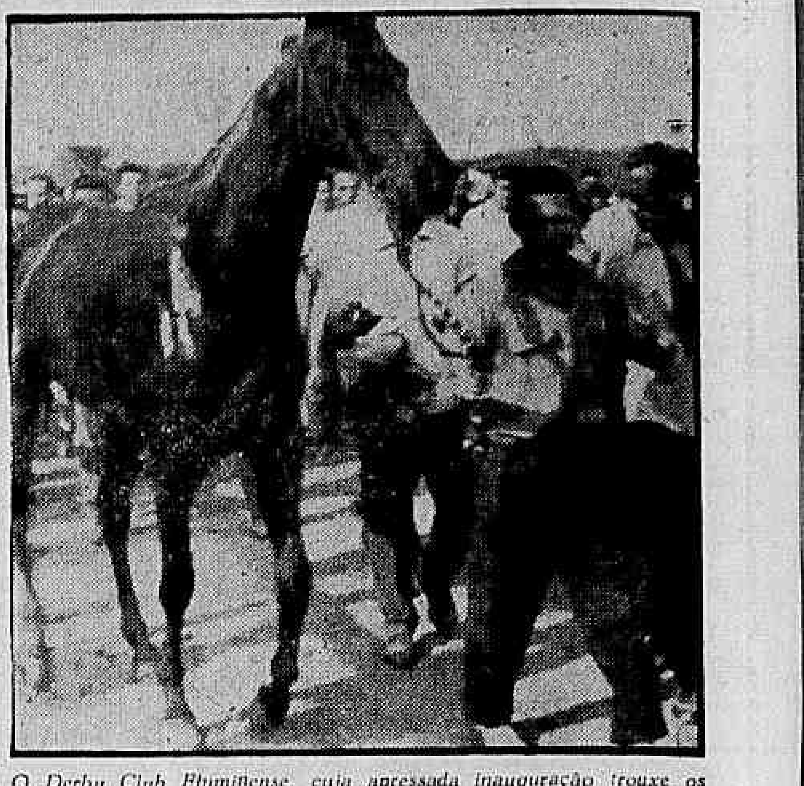

O Derby Club Fluminense, cuja apressada inauguração trouxe os mais desastrosos resultados, após pagar os prêmios da sua 1ª reunião, não mais deu sinal de existência. Consta que estão sendo realizadas completas obras de remodelação das pistas, que por sua insegurança causaram três rodadas, uma das quais de sérias consequências, vitimando o "três anos" Riot, que fraturou a paleta ao pisar em um buraco. Não foram poupados os dirigentes do Derby pela crônica. Sofreram críticas severíssimas (merecidas, aliás). Entretanto, parecem os "derbianos" estar empenhados em apagar os êrros cometidos. Assim esperamos nós do D.C.. O Derby pode vir a ter grande sucesso como hipódromo auxiliar, notadamente pela mudança de idade e enturmação dos animais atuantes na Gávea. Se forem atendidas as mínimas necessidades de raia, repesagem, duchas, e vendagem de apostas, o público acorrerá ao Derby, como o fêz na estréia. O escoamento da "matungada" para o pradinho de Caxias, será de grande valia para o pequeno proprietário, e especialmente, para os profissionais mais modestos. — No clichê, o animal Riot, após sua queda fatal no Derby, pouco antes de ser sacrificado

CURSO JURA PARA MOTORISTAS

Curso rápido para motoristas e motociclistas profissionais e amadores. Curso especial para sras. e srtas. — Registros de carteira de motoristas — Tratamos também de: perícias judiciárias de veículos, licenciamento, transferências e renovações de quaisquer veículos.

ARARÊ & H. S. FERRAZ

Escritório: RUA VISCONDE DO RIO BRANCO, 16 — 1.º andar sala da frente — Tel.: 52-4425

Matinée pronta para vencer novamente

Volta a competir esta tarde a egua MATINÉE na mesma turma em que venceu na sua derradeira apresentação com enorme autoridade. Seguiu na conta a pupila de Jorge Morgado. A distância e pista ajudam bastante sua exibição desta tarde no Hipódromo da Gávea. Daí estar merecendo êste nosso destaque como uma das melhores indicações do programa de hoje.

Nossos informes para hoje

1.º Páreo — 1.500 metros — Cr$ 70.000,00 — Cr$ 21.000,00 e Cr$ 14.000,00 — às 13,40 hs. — Record: Tirafogo, 91"4/5

Animais Joqueis	Peso	Possibilidades	Treinadores	Performances	Temp.	Dist.	Pista
1—1 Terpsicore, V. Veloso	56	Poderá ganhar a prova. Melhorou	M. Araújo	5º de Gadanha — Terpsicore	84"1/5	1300	AM
2 Quimanda, C. Ferreira	56	Não cremos em vitória. Difícil	A. Feijó	7º de Cerise — Bailarina	80"2/5	1300	GL
3 G. Linda, C. Paranhos	56	Regular apenas. Surpresa	P. F. Campos	16º de Citadelle — Tenemis	82"1/5	1300	AL
2—4 Libra, G. Queiroz	56	Pelo que atuou é competidora	J. S. Silva	3º de Gerebaita — Sea Mew	97"4/5	1500	AM
5 Imary, J. G. Silva	56	Também reaparece e não cremos	M. Gil	8º de Cantarelle — Gadanha	79"3/5	1200	AP
6 Riúla, A. Leite	56	Ligeirinha e nada mais. Difícil	E. Caminha	7º de Gerebaita — Sea Mew	97"4/5	1500	AM
3—7 Sea-Mew, I. Souza	56	Esperam sua vitória. Favorita	I. Morais	2º de Gerebaita — Libra	97"4/5	1500	AM
8 Tegucigalpa, J. Vieira	56	Está bem, sendo candidata	M. Souza	8º de Gerebaita — Sea Mew	97"4/5	1500	AM
9 Bal Masqué, N. Corre	56	Não corre	Y. Penha	7º de Venilia — Enssia	101"	1500	AP
4-10 Fair Helen, P. Fontoura	56	Aos que gostam de poule alta	M. Salles	2º de Enssia — Sea Mew	81"1/5	1200	AP
11 Talulah, L. Santos	56	Não cremos em sucesso Portanto	C. Ferreira	6º de Talita — Valentia	98"	1600	GL
" Donatrice, A. Nascimento	56	Refôrço e mais nada	C. Ferreira	8º de Javanesa — Miss Clyde	90"4/5	1400	AP

Nossa indicação — SEA MEW — Adversária — LIBRA — Bom azar — FAIR HELEN

2.º Páreo — 1.300 metros — Cr$ 55.000,00 — Cr$ 16.500,00 e Cr$ 11.000,00 — às 14,05 hs. — Record: Farineli, 79"2/5

Animais Joqueis	Peso	Possibilidades	Treinadores	Performances	Temp.	Dist.	Pista
1—1 Las Vegas, U. Cunha	52	Gostamos e correm barbada	J. Morgado	2º de Impatiens — Monte Polar	80"3/5	1300	AL
2—2 Alusiva, M. Henrique	54	Ligeirinha. Das principais	A. P. Silva	1º de Miss Guida — Cerrilha	81"3/5	1300	AL
3 I. de Carlo, P. Fontoura	52	Não cremos em vitória. Portanto	C. Pereira	5º de Alusiva — Miss Guida	81"3/5	1300	AL
3—4 Biella, I. Souza	56	Poderá surpreender. Perigosa	R. Costa	9º de Gaiúta — Alusiva	86"1/5	1300	AP
5 La Ballerina, H. Vasconc.	56	Aos que gostam de poule alta...	A. Morales	6º de Gaiúta — Alusiva	86"1/5	1300	AP
4—6 Gaiúta, M. Silva	56	Fará grande apresentação. Há fé	P. Morgado	1º de Alusiva — Olia	86"1/5	1300	AP
" Ipônica, A. Nahid	52	Reforça o número de Gaiúta	P. Morgado	7º de Gaiúta — Alusiva	86"1/5	1300	AP

Nossa indicação — LAS VEGAS — Adversária — ALUSIVA — Bom azar — GAIUTA

3.º Páreo — 1.300 metros — Cr$ 55.000,00 — Cr$ 16.500,00 e Cr$ 11.000,00 — às 14,30 hs. — Record: Farineli, 79"2/5

Animais Joqueis	Peso	Possibilidades	Treinadores	Performances	Temp.	Dist.	Pista
1—1 Impatiens, M. Henrique	56	Gostamos. Contam com vitória	M. Salles	1º de Las Vegas — Monte Polar	80"3/5	1300	AL
2 Sólio, M. Fernandes	54	Não agrada absolutamente. Duro	N. Figueiredo	8º de D. Prince — Pekim	99"	1600	GL
2—3 R. d'Or, O. Ulloa	52	Pode continuar ganhando. Há fé	E. Freitas	1º de Burundum — Guará	80"3/5	1300	AL
4 Onisco, I. Souza	54	Não agrada. Pouco pretenderá	J. Piotto	5º de Palafrem — Tejo	84"1/5	1300	AM
3—5 El Bacan, H. Cunha	52	Tem possibilidades de primeira	C. Pereira	2º de Olia — Taful	103"2/5	1600	AM
6 Jonle, C. Dias	52	Somente com muitas melhoras...	W. Costa	7º de Palafrem — Tejo	84"1/5	1300	AM
4—7 Duque, J. Carlindo	52	Agora tem chance de vencer	C. Ferreira	4º de Impatiens — Las Vegas	80"3/5	1300	AL
" Tejo, L. Rigoni	58	Grande ajuda. Está tinindo	P. Morgado	2º de Palafrem — Dourados	84"1/5	1300	AM

Nossa indicação — IMPATIENS — Adversário — RAYON D'OR — Bom azar — TEJO

4.º Páreo — 1.800 metros — Cr$ 55.000,00 — Cr$ 16.500,00 e Cr$ 11.000,00 — às 15,00 hs. — Record: Marco, 112"2/5

Animais Joqueis	Peso	Possibilidades	Treinadores	Performances	Temp.	Dist.	Pista
1—1 Cedro, M. Henrique	56	Nesta companhia é o favorito	D. Ferreira	5º de Tântalo — El Bacan	122"4/5	2000	GL
" Tarbux, H. Vasconcelos	52	Como ajuda apenas para Cedro	M. Salles	5º de Sea Prince — Ramirez	99"2/5	1500	AM
2 Dimanche, C. Dias	52	Azarão de primeira. Pode ser	J. Perez	11º de Damiron — Sea Prince	75"	1200	AL
2—3 Campo Flor, H. Lima	54	Estreante. Muita fé. Inimigo	G. Feijó	Estreante			
4 Agressivo, L. Rigoni	58	Achamos que é distância longa	A. Corrêa	8º de Damiron — Sea Prince	75"	1200	AL
5 Gigli, V. Andrade	54	Nada pretenderá aqui. Difícil	F. Madalena	6º de Sea Prince — Ramirez	99"2/5	1500	AM
3—6 Tio Luiz, C. Paranhos	60	Sua forma é boa. Muita chance	B. Carvalho	8º de Tolete — Coeur Joie	128"3/5	1900	AP
7 Montanero, G. Queiroz	56	Não gostamos É difícil	A. Feijó	7º de Richmond — Dimanche	105"4/5	1600	AU
8 Odraco, P. Fontoura	52	Somente com muitas melhoras	M. Oliveira	7º de Indaial — Onório	90"2/5	1400	AL
4—9 Sea Prince, I. Souza	58	Sério competidor. Correndo bem	I. Morais	2º de Damiron — Operante	75"	1200	AL
10 Oédro, J. Marinho	56	Não gostamos. Pouca chance	C. Tourinho	5º de Camponês — Dimanche	98"1/5	1500	AP
11 Herstal, U. Cunha	56	Não sentindo, chega lá	N. Gomes	8º de Operante — Bomarchueco	94"1/5	1400	AP
" Outubro, J. S. Santos	58	Turma bem reforçada. Não cremos	N. Gomes	9º de Damiron — Sea Prince	75"	1200	AL

Nossa indicação — CEDRO — Adversário — AGRESSIVO — Bom azar — TIO LUIZ

5.º Páreo — 1.400 metros — Cr$ 65.000,00 — Cr$ 19.500,00 e Cr$ 13.000,00 — às 15,30 hs. — Record: Urge, 84"4/5

Animais Joqueis	Peso	Possibilidades	Treinadores	Performances	Temp.	Dist.	Pista
1—1 Violeta, M. Silva	58	Venderá caro a derrota. Rival	P. Morgado	2º de Mabu — Guaporena	111"	1800	GM
2 Baforada, P. Fontoura	54	Não cremos em vitória. Portanto	E. Cardoso	5º de Jussiena — Mary Kar	97"2/5	1500	AP
2—3 Sans Pareil, I. Souza	58	Pode ganhar. Séria candidata	E. Freitas	9º de Rosa Miel — Myrsina	94"3/5	1500	AL
4 B. Sportsman, U. Cunha	54	Está melhorando. Não demora	M. Mendes	9º de Supimpa — Ugica	90"4/5	1400	AL
3—5 Ferrugem, C. Dias	58	Inimiga temível. Vamos torcer	A. D. Monteiro	3º de Rosa Miel — Myrsina	94"3/5	1500	AL
6 Miralva, H. Cunha	58	Venceu bem e seguiu em forma	G. Feijó	1º de Cadência — Saravá	95"1/5	1500	AL
4—7 Clava, G. Queiroz	60	Não deve ser desprezada. Há fé	A. Marques	1º de Faenza — Elza	73"4/5	1200	GL
8 Banzai, H. Vasconcelos	58	Não gostamos. Pouco pretenderá	C. Pereira	3º de C. d'Or — Fita Azul	104"3/5	1600	AP
9 Ué, J. Carlindo	58	Nada fará nesta companhia. Difícil	C. Souza	7º de Rosa Miel — Myrsina	94"3/5	1500	AL

Nossa indicação — VIOLETA — Adversária — FERRUGEM — Bom azar — SANS PAREIL

6.º Páreo — 1.500 metros — Cr$ 70.000,00 — Cr$ 21.000,00 e Cr$ 14.000,00 — às 16,00 hs. — Record: Tirafogo, 91"4/5

Animais Joqueis	Peso	Possibilidades	Treinadores	Performances	Temp.	Dist.	Pista
1—1 Nacarino, E. Castillo	56	Venderá caro a derrota. Inimigo	J. Morgado	2º de Kerman — Ichabó	96"	1500	AL
2 Titan, I. Souza	56	Está melhorando, mas é difícil	C. Pereira	6º de Macon — Bassano	59"4/5	1000	GL
3 C. de Acero, C. Paranhos	56	Nada pretenderá por enquanto	Y. Penha	5º de Moby Dick — Nabab	82"4/5	1300	AL
2—4 Tibiriçá, J. S. Santos	56	Aos poucos entrando em forma	A. Freitas	5º de Kermann — Nacarino	96"	1500	AL
5 Nabab, M. Silva	56	Ligeirinho e levam de barbada	M. Raphael	4º de Zuzuca — Kermann	80"1/5	1200	AP
6 Castor, H. Cunha	56	Agora muito cuidado. Candidato	W. Costa	6º de Kermann — Nacarino	96"	1500	AL
3—7 Gonça, V. Andrade	56	Seríssimo competidor. Tem chance	G. Feijó	3º de Zuzuca — Kermann	80"1/5	1200	AP
8 Kamias, L. Rigoni	56	Não deve ser desprezado. Há fé	Exp. Coutinho	4º de Kermann — Nacarino	96"	1500	AL
" K. Gay, L. Leighton	56	Refôrço apenas para Kamias	Exp. Coutinho	7º de Kermann — Nacarino	96"	1500	AL
4—9 Neargo, L. Diaz	56	Fará boa figura. Cuidado	M. Gil	4º de Quaral — Ichabó	85"1/5	1300	AP
10 Kanaú, W. Lima	56	Não cremos em seu sucesso	O. Serra	5º de Macon — Bassano	59"4/5	1000	GL
11 Emok, J. Marinho	56	Nada vem produzindo. Páreo duro	C. Ribeiro	8º de Kermann — Nacarino	96"	1500	AL
" Elartim, L. E. Castro	56	Refôrço fraco para o companheiro	C. Ribeiro	11º de Cocal — Titânico	95"	1500	AL

Nossa indicação — NACARINO — Adversário — NEARGO — Bom azar — NABAB

7.º Páreo — 1.300 metros — Cr$ 60.000,00 — Cr$ 18.000,00 e Cr$ 12.000,00 — às 16,30 hs. — Record: Farineli, 79"2/5

Animais Joqueis	Peso	Possibilidades	Treinadores	Performances	Temp.	Dist.	Pista
1—1 Matinée, I. Amaral	56	Venderá caro a derrota. Firme	J. Morgado	1º de Cosima — Luzitana	75"4/5	1200	AL
2 Prosa, A. Marçal	56	Dos azares possíveis. Há fé	O. C. Dias	3º de Jontenes — Walkyria	92"	1400	AM
3 Pendenga, J. Vieira	52	Não gostamos. Pouca chance	F. Madalena	8º de Gutrune — Ugica	83"3/5	1300	AP
2—4 Jamborée, Não Corre	56	Não corre	E. M. Oliveira	2º de Mischief — Jontenes	96"1/5	1500	AL
5 Itajubá, Não Corre	52	Não corre	Alv. Rosa	5º de Mischief — Jamborée	96"1/5	1500	AL
6 Jalapa, P. Fontoura	56	Dos azares, sendo depositária de fé	N. Pires	7º de Matinée — Cosima	75"4/5	1200	AL
3—7 Jacuanga, L. Rigoni	56	Não é difícil sua vitória	B. Carvalho	6º de Matinée — Cosima	75"4/5	1200	AL
8 Jasione, F. G. Silva	56	Na turma dará o que fazer	M. Salles	8º de Matinée — Cosima	75"4/5	1200	AL
9 Fronteira, J. Carlindo	56	Está aos poucos melhorando	S. Amore	6º de Mischief — Jamborée	96"1/5	1500	AL
10 R. Delight, J. Ramos	56	Grande inimiga. Seguiu em forma	D. Ferreira	1º de Jontenes — Sertania	85"3/5	1300	AP
4-11 Strelitzia, A. G. Silva	56	Fará boa apresentação. Inimiga	P. F. Campos	4º de Mischief — Jamborée	96"1/5	1500	AL
12 Jontenes, C. Dias	52	Correu bem, podendo ganhar	W. Costa	3º de Mischief — Jamborée	96"1/5	1500	AL
13 Atalia, H. Vasconcelos	56	Não cremos em sua vitória	J. Burioni	5º de Matinée — Cosima	75"4/5	1200	AL
14 Flaia, M. Martins	56	Regular somente. Pouca chance	J. Piotto	12º de Matinée — Cosima	75"4/5	1200	AL

Nossa indicação — MATINÉE — Adversária — JACUANGA — Bom azar — JONTENES

8.º Páreo — 1.300 metros — Cr$ 60.000,00 — Cr$ 18.000,00 e Cr$ 12.000,00 — às 17,00 hs. — Record: Farineli, 79"2/5

Animais Joqueis	Peso	Possibilidades	Treinadores	Performances	Temp.	Dist.	Pista
1—1 Anfortas, L. Rigoni	56	Tinindo. Levam de barbada	S. Amore	2º de Undalo — Pancho Freddy	80"	1300	GL
" Sigfrid, A. G. Silva	52	Ótima poule aqui. Tem chance	M. Souza	4º de Ireré — Tero Tero	82"2/5	1300	AL
3 Altimetro, A. Marçal	56	Dos bons azares desta carreira	A. D. Monteiro	5º de Tristão — Cascador	95"1/5	1500	AL
4 Bergerac, P. Fontoura	56	Não confirmou o esperado. Melhor	C. Pereira	7º de Tristão — Cascador	95"1/5	1500	AL
2—5 Undalo, não corre	56	Não corre	A. Feijó	1º de Anfortas — P. Freddy	80"	1300	GL
6 Jaracatiá, I. Amaral	56	Também vai atuar muito mais	M. Raphael	6º de Undalo — Anfortas	80"	1300	GL
7 Dovar, H. Vasconcelos	52	Pela demonstração de estréia...	F. Schneider	3º de Tristão — Cascador	95"1/5	1500	AL
" Peter Pan, C. Dias	56	Não cremos em sucesso. Difícil	F. Schneider	14º de Undalo — Anfortas	80"	1300	GL
3—8 Cascador, E. Castillo	56	Sério candidato. Tem chance	Y. Penha	2º de Tristão — Dovar	95"1/5	1500	AL
9 Arpagonne, J. Martins	56	Reaparece discretamente.	R. Costa	10º de Chileno — Clairon	75"3/5	1200	AL
10 Hurok, V. Andrade	56	Estreante. Levam de barbada	C. Tourinho	2º de Heril — Jap (SP)	105"1/5	1600	AM
11 Cabalero, O. M. Fern.	52	Fará regular carreira. Surpresa	J. Andrade	12º de Tristão — Cascador	95"1/5	1500	AL
" Prólogo, M. Silva	52	Não agrada, com todo M. Silva	O. C. Dias	8º de Gorse — Feriado	84"	1300	AP
4-12 Pernambucano, J. Mar.	56	Será dos primeiros no disco. Há fé	W. Piotto	4º de Undalo — Anfortas	80"	1300	GL
13 Caru, G. Queiroz	56	Largando bem, chega lá. Inimigo	N. Gomes	6º de Tristão — Cascador	95"1/5	1500	AL
14 Jick, C. Paranhos	52	Somente placé. Páreo difícil	R. Costa	5º de Altimetro — Finito	92"	1400	AM
15 Formigão, Nielevisky	52	Não tem chance de vitória.	C. Ribeiro	10º de Undalo — Anfortas	80"	1300	GL
" Sorcier, J. Ramos	52	Pode no máximo se colocar	F. Madalena	8º de Tristão — Cascador	95"1/5	1500	AL

Nossa indicação — ANFORTAS — Adversário — DOVAR — Bom azar — HUROK

A EPOPÉIA DO BRASIL NA COPA

O míto dos covardes (V)

De NEY BIANCHI

Antes de tudo, retifico: não foi Gabriel Hannot quem me perguntou sôbre Garrincha. Foi Jean Esckenazi. Confundi duas situações e duas palestras. Guardo o «caso-Hannot» para mais tarde. Ainda sôbre a entrada de Garrincha no time, compreendo, agora, porque o «aprontou» do Brasil para o jôgo com a Rússia foi secreto até para nós.

Depois da partida com a Inglaterra Feola havia dito:

— Amanhã pela manhã treinarão os que não jogaram

— E o «apronto»? — indagamos todos.

— Será depois de amanhã à tarde, em Hindas.

No dia marcado, Hindas inundou-se de repórteres. Todos os brasileiros, os franceses, os inglêses... e os russos. Parecia até que êsses tinham mudado de Hindrottsgarden para Hindas. Chegaram em massa.

Sentado no gramado fronteiro ao hotel, lá estavam: Feola, o dr. Paulo de Carvalho, Didi, Mauro, Dino e o professor Carvalhais. Eram 17,00 horas e ninguém mostrava indício de que iria treinar. Desconfiados:

— E o treino, Feola?

— Desculpem. Foi de manhã...

Alguns colegas explodiram em cólera:

— Mas você disse que seria à tarde! Por que enganou a gente? Nós passamos a notícia de que seria hoje à tarde!

— Desculpem, repito — retrucou Feola — eu precisava treinar de manhã. Não queiram saber como eu precisava

Hoje, sei o porque daquela mudança repentina. E compreendemos porque êle teve que driblar, inclusive a nós, os brasileiros.

O escrete treinou de manhã cedinho. Sem «olheiros» russos. Sem «olheiro» de espécie alguma. Feola botou Garrincha na ponta direita e Zito na intermediária. E ensaiou suas chaves para a grande vitória sôbre a Rússia Foi a primeira vez que Garrincha treinou como jogava. Sem ser diante dos olhos de todos.

O que Feola e Nascimento queriam, na realidade, era ver Garrincha no time, sem que os russos tomassem conhecimento disso. Antecipadamente. Porque, na realidade, Garrincha era o elemento-surprêsa para o embate decisivo da chave «D».

OS COVARDES NÃO EXISTEM

Falam em covardia no futebol. De cinquenta para cá, principalmente, o brasileiro foi tomado pela psicose da covardia. Falava-se em escrete e um minuto depois todos lembravam da bofetada de Odúlio em Bigode. Ao invés de pensarmos em libertar nosso craque, de deixarmos que êle próprio emoldurasse seu futebol inato, como pôde fazer agora, aprisionâmo-lo num grilhão de nervos: não sabemos disputar um "match" decisivo.

Pois quem lhes diz sou eu: jamais, em tôda a história do futebol mundial, uma equipe disputou uma final de copa tão tranquilamente, com tanta confiança, com tanta frieza, com tanta determinação de vencer. Jamais! Se não quiserem acreditar em mim, leiam, então, o que escreveram os Gabriel Hannot, Willy Meils, Vitorio Pozzo, Jean Esckenazi, Bob Ferrier, Alan Hobby, Lorenzo, Blanchflower e Desmond. Eles são as testemunhas neutras do que acima afirmamos.

Não há, no romance do futebol mundial, histórias sôbre covardes. Apontem-me uma. E os nervos, enterrámo-los com os soldados que aprisionavam essa versatilidade diabólica de Didi, Nilton Santos, Garrincha, Zagalo, Pelé e Zito. Ou com a raça incontida de Belini, De Sordi, Orlando de todos, enfim.

UMA PERGUNTA E UMA RESPOSTA

Perguntaram-me outro dia na redação de «Manchete Esportiva»:

— Por que você escalou o Escrete Ideal da Copa e botou tanto estrangeiro? Por que Skoglund, e não Zagalo?

Respondi:

— Não escalei aquêle escrete. Êle resultou das preferências de dois mil jornalistas que responderam à enquete feita pelo «Press Club», em Estocolmo

O meu escrete, foi o brasileiro. E Knut Laagren chegou a rir de mim, quando escrevi onze nomes brasileiros na papeleta que me entregou.

Hoje peço desculpas a êle. E a todos. O meu escrete verdadeiro tem vinte e dois nomes! Os professôres catedráticos, diplomados pelas escolas superiores de futebol de Firenze, Milano, Uddevalla, Gotemburgo e Estocolmo:

GOLEIROS: Gilmar e Castilho.

ZAGUEIROS: De Sordi e Djalma Santos. Belini e Mauro. Nilton Santos e Oreco. Zózimo e Orlando.

VOLANTES: Zito e Dino.

ATACANTES: Garrincha e Joel. Didi e Moacir. Vavá e Mazzola Pelé e Dida. Zagalo e Pepe.

Êsses são os vinte e dois maiores jogadores de futebol vivos sôbre a face da terra. E temos conversado.

SEIS MOMENTOS DEFINITIVOS

O Brasil teve seis momentos definitivos nesta copa do mundo. Mercê o comportamento de seus homens, nêles, encontro o caminho para a vitória final. Eu, pelo menos, considerei como de importância capital, essas passagens. Foram, por assim dizer, os instantes psicológicos da nossa jornada, que nos levariam à glória ou à desgraça. Fomos à glória.

1) A ESTRÉIA DE GILMAR CONTRA A AUSTRIA: Começamos o jôgo nervosos. Os austríacos, pelo contrário, iniciaram a todo fogo. Koerner escapou e disparou no ângulo, quase a queima-roupa. Gilmar voou e abraçou a pelota no peito. Happel cobrou uma penalidade em "fôlha sêca". Gilmar uma vez mais teve a ousadia de ser milagroso. Depois foi a vez de Buzek. E de novo Gilmar neutralizou. Não sei o que aconteceria se uma daquelas bolas entrasse. Antes dos gols de Mazzola, do golaço de Santos. Gilmar já havia vencido a primeira batalha.

2) AS ENTRADAS DE GARRINCHA E ZITO CONTRA A RUSSIA: Os planos dos soviéticos eram para enfrentar o time que havia empatado de 0 x 0 com a Inglaterra. Esperavam Dino, trazendo a bola suavemente até a entrada da área. Esperavam Joel ajudando a defesa. Tinham o bloqueio preparado para Mazzola. Na hora, encontraram-se com "Mané" Garrincha mais diabólico do que nunca. E com Zito. Conheceram, antes de todos, a picardia inescedível do futebol brasileiro. Com um minuto já sabiam quem era Garrincha, com dois, quem era Pelé, com três, quem era aquêle Brasil, diferente e invencível. Que poderiam fazer, êles, simples jogadores de futebol, contra tantos super-craques juntos? Nada mais do que os outros, que não fizeram nada, também.

3) O IXO CONTRA O PAIS DE GALES: O que se dizia era que Gales estava na obrigação de perder pelo menos de quatro.

— Aquilo é subfutebol. Quero ser mico se não "lavarmos a égua", diziam alguns colegas otimistas.

Nunca houve tanto mico em terras escandinavas...

E nada foi mais providencial do que aquêle 1x0. O time estava embalado demais. Em fôrça total. Como um carro que tinha atingido ao registro máximo do velocímetro, só havendo pela frente a explosão. O estouro do motor. Eu mesmo comentava:

— Não sei onde vamos parar. Está tudo bom demais...

Quando os galeses desdobraram-se, quando viraram feras por que só perderam de 1x0, vi naquilo uma providência divina para retemperar aquêles corpos que que já iam ficando amortecidos por fôrça das conquistas pomposas e consecutivas. Voltamos ao estado de alerta. Reencontramo-nos com a humildade. E foi com ela que partimos para a goleada sôbre a França.

4) A PERMANÊNCIA EM HINDAS, ATÉ O FIM: Muita gente não entendeu, porque o Brasil, vencendo a França, classificando-se para a final, que seria em Estocolmo, voltou para Gotemburgo. Para Hindas. Foi, no entanto, uma das medidas administrativas mais perfeitas, de quantas foram tomadas pelos nossos generais. Fugimos da cidade da Final, saimos do clima carregado que se formava em tôrno da partida. Retornamos à gentileza de Hindas e aos amigos deixados lá. Aquelas onze horas de trem (sete na ida e quatro na volta) foram tonificantes. O escrete esqueceu a bola e Rasunda. Como esquecêu que o rei estava no estádio, no dia da decisão. A descontração brasileira, para a partida foi feita na base da viagem.

5) A PRESENÇA DE DIDI, SEMPRE: Se não me engano, foi Carlos Nascimento quem disse a Didi, no dia da final:

— Da sua calma depende a nossa vitória.

Didi foi calmo.

RITMO DE PRODUÇÃO DO TIME

Faço questão de contar, uma a uma, as histórias dos jogos do Brasil na copa. Com tôdas as minúcias, os dramas, as comédias e os segredos.

Hoje lhe dou, ainda, uma espécie de estatística do que foi o ritmo de produção da nossa equipe na copa do mundo de 58 Atribuo notas de 0 a 10 para contrôle das performances, no ataque, na defesa e com média geral.

	ATAQUE	DEFESA	M. GERAL
AUSTRIA	7,00	9,00	8,00
INGLATERRA	7,00	10,00	8,50
URSS	10,00	10,00	10,00
P. DE GALES	8,00	9,00	8,50
FRANÇA	10,00	9,00	9,50
SUÉCIA	10,00	9,00	9,50

A maior exibição do campeonato foi feita contra a URSS, sob o ponto de vista de espetáculo Mas consideram as vitórias sôbre a França e a Suécia como as principais da campanha, embora, paradoxalmente, atribua, em ambas, médias inferiores (à defesa) a do jôgo com a Rússia.

O time atingiu seu potencial máximo, como conjunto, nas duas partidas finais. E eu não sei o que aconteceria se novos (e pobres) rivais fôssem colocados frente a êle dali para diante.

AMANHÃ: A PICARDIA É CAMPEÃ DO MUNDO. FIM DO REINADO DA VIOLÊNCIA.

"ZÓZIMO VAI DAR LIÇÃO AOS BRANCOS" (FAUSTO)

"Capa Prêta" tentou tirá-lo de M. Bonita

"Zózimo é um crioulo que vai ensinar muito branco sem-vergonha a ter compostura" — afirmou ontem à reportagem do DC o Presidente do Bangu, sr. Fausto de Almeida, a propósito das notícias de que o médio sairia do grêmio de Moça Bonita.

"Êle foi dos primeiros a informar à direção do Bangu de tôdas as tentativas de pessoas pouco escrupulosas e que têm interêsses inconfessáveis, procurando desencaminhar um jogador em plena vigência do seu contrato" — prosseguiu o Presidente alvirubro.

ASSALTANTES DE ESTRADA

Vivamente indignado, o sr. Fausto de Almeida disse-nos mais:

— Dentro de poucos dias, inaugurando oficialmente sua nova residência, em Bangu, Zózimo vai oferecer um vatapá ao Patrono Guilherme da Silveira Filho e ao seu Presidente numa demonstração pública de reconhecimento profundo à lealdade com que tem sido tratado.

— E como o sr. recebeu a investida dos clubes paulistas?

— Essa história de clubes paulistas já é muito conhecida. Os assaltantes de estrada estão mesmo no Rio de Janeiro, ocultos em capas escuras e meias máscaras, assaltando carruagens desprotegidas. Como sempre ocorre com os covardes, não se apresentam frontalmente, tendo encontrado apoio em alguns profissionais de imprensa, que se prestam a papéis reprováveis de abusarem da confiança com que são admitidos no círculo de jogadores, servindo de intermediários em transações desonestas e que estão a merecer a maior repulsa de todos os desportistas.

— O Bangu vai agir contra êsse estado de coisas?

— Êsses processos condenáveis terão consequências imprevisíveis se não fôr esboçada uma violenta reação contra os pseudo-desportistas que estão supervalorizando alguns profissionais que se deixam influenciar por cantos de sereia. E o Bangu não vai calar, indo até às últimas consequências, na defesa daquilo que representa seu patrimônio.

"HAVERÁ LEILÃO"

Naquele seu estilo de sempre, termina o sr. Fausto de Almeida:

— O campeonato vem aí e para quem gosta de golpes e marmeladas, êsses mesmos jogadores já revelaram que se inclinarão por quem pagar mais. O Bangu condena êsses processos porque faz questão de ter a coragem de comemorar suas vitórias como legítimas; mas para quem gosta dêsses processos, não há dúvida, vamos ter bons pratos, êste ano...

ZÓZIMO DÁ LIÇÃO

ZÓZIMO — O grande médio campeão do mundo foi considerado pelo Presidente do Bangu, sr. Fausto de Almeida, como um profissional exemplar e que está "imunizado" às cantadas dos "capas prêtas" do futebol carioca

TRICOLORES EM PLENA ATIVIDADE

Com um gol de Telê (atuando agora de médio volante) e outro de Mário, os titulares do Fluminense abateram, na manhã de ontem, os suplentes no treino de conjunto realizado nas Laranjeiras, nos preparativos para o jôgo de domingo com o Botafogo.

O ensaio teve a duração de 45 minutos, sem que Castilho, na meta dos efetivos, fôsse vasado uma única vez, demonstrando o goleiro campeão do mundo ótima forma para o encontro de domingo (mesmo com ligeiro ferimento na cabeça).

BOM O EXERCICIO

Preferiu o técnico Silvio Pirilo não exigir demasiado de seus pupilos, pois amanhã voltarão os craques a campo para a prática final, visando o jôgo que abre o Campeonato Carioca, tendo o treinador, após 45 minutos, dado por terminada a prática.

Pode-se dizer que foi proveitosa a manobra do plantel tricolor, lançando-se os jogadores com entusiasmo ao treino, tendo agradado sobremodo a atuação de Telê em sua nova posição.

OS QUADROS

As duas equipes atuaram com a seguinte formação: TITULARES — Castilho; Ivan e Roberto; Telê, Clovis e Dodô; Almir, Jair Francisco, Valdo, Mário e Escurinho.

SUPLENTES — Victor Gonzalez; Marinho e Beto; Jair Santana, Maza e Paulo; Paulinho, Mozart, Léo, Romeu e Gelson.

FRACASSOU O "SHOW CONSAGRAÇÃO"

O "Show da Consagração" promovido em homenagem aos jogadores campeões do mundo, realizado ontem, à noite, no Maracanãzinho, fracassou completamente, comparecendo um público dos mais diminutos, não dando a arrecadação siquer para as despesas. — Na foto, um aspecto do espetáculo

SALDANHA PROCURA GARRINCHA

João Saldanha voltou a viver momentos de contrariedade, enquanto esperava os seus campeões, ontem em General Severiano, principalmente quando, apos a chegada de Santos e Didi, Garrincha não aparecia.

Saldanha atendeu aos apelos dos fotógrafos e entrou com Zagalo no gramado, acompanhado pelas lentes das máquinas de filmar e pelo deflagrar das objetivas, mas sumiu logo em seguida, como por encanto.

E O GARRINCHA

Foi procurado no vestiário e no Departamento Médico. Al-

(Conclui na 7.ª pagina)

UM PERMANENTE PARA JOHNSON

Um permanente (futebolístico) para o veterano e ex-massagista Johnson, que lhe abra as portas de todos os estádios — eis um apêlo que está ganhando corpo nos meios esportivos da cidade e que o DC reforça por reconhecer os grandes serviços prestados no esporte por aquêle antigo funcionário do Flamengo. Johnson, que se aposentou dos esportes e hoje luta com dificuldades, ainda no último domingo viu-se «barrado» no Maracanã (sòmente conseguiu entrar com auxilio do sr. Hilton Santos), quando deveria colocar a faixa de campeão do mundo no seu colega Mário Américo. Não vamos permitir que tal ocorrência se repita. Senhores do esporte, dêem um permanente a Johnson!

BRASILEIRO IGUAL AO MUNDIAL

SÃO PAULO, 9 (SP-DC) — Um campeonato brasileiro nos moldes da Copa do Mundo, com classificação automática do último campeão e do Estado-sede, enquanto que os demais concorrentes jogariam entre si e os dois melhores classificados viriam jogar em São Paulo e no Rio, na disputa final do título, será proposto pelo Presidente da F. P. F., sr. Mendonça Falcão.

O sr. Mendonça Falcão, que expôs a sua idéia durante conversa mantida com a reportagem, considera ideal o seu plano, julgando-o como único capaz de evitar os sucessivos prejuízos (financeiros) que têm marcado as disputas daquele tradicional certame.

FAZ PROSELITISMO

Na conversa mantida com os jornalistas, o sr. Mendonça Falcão adiantou que, no momento, tem procurado entrar em entendimentos com diversas Federações estaduais, procurando mostrar as vantagens do seu plano para o certame brasileiro.

NÃO REAPARECERÃO GILMAR E ORECO

S. Paulo, 9 — (Sport Press) — O Corintians estreará no campeonato paulista, sábado próximo, recebendo em seus domínios, a visita do Nacional. E é certo, que muitos aficionados, já se preparavam para ir ao Parque São Jorge, a fim de ver novamente em ação e homenagear os campeões do mundo, Gilmar e Oreco, da equipe corintiana. Entretanto, ao que informou o técnico Cláudio, aquêles dois grandes jogadores ainda não reaparecerão nesse jôgo, devendo ambos, reiniciar o treinamento normal, ainda na próxima semana.

Bola PRA Frente

ARNO

Vocês todos conhecem a simplicidade e a humildade de Garrincha. Mas, o que vocês não sabem é que essas virtudes do rapaz começam a ser maldosamente exploradas Anteontem, uma firma comercial do Rio convidou-o a comparecer a uma de suas lojas, no centro da cidade, e, depois de fotografar o jogador recebendo um corte de casimira, com evidente propósito de fazer publicidade, entregou-lhe o vendedor a nota da compra: dois mil e quatrocentos cruzeiros, com um abatimento de 400 cruzeiros. Acanhado, Garrincha pagou a conta e foi se embora, levando a compra que não esperava fazer.

Positivamente, isto é uma exploração lamentável

●

Se não está aqui revelado o nome da firma que aplicou o golpe em Garrincha é porque ainda não me foi possível identificá-la. Contaram-me o episódio, mas a autoria da exploração está por ser esclarecida. Logo que apure a respeito, esta coluna revelará em letras maiúsculas o nome da loja inescrupulosa e deselegante.

●

Conta Ari Barroso que na noite da vitória do Brasil, quando se comemorava o título no bar Calipso, em Ipanema, alguém do grupo espantou, irritado, uma esquadrilha de môscas

A ÚLTIMA GRANDE ALEGRIA DE CÂNDIDO DE OLIVEIRA

que teimavam em pousar no prato de sanduíches. Adiante da cena de intolerância do amigo, Lúcio Rangel advertiu-o num extremo de ternura:

— Não faça isso, não maltrate as mosquinhas, elas são campeãs do mundo!

●

O jogador francês Raymond Kopa, que divide com Di Stefano, seu colega de clube, o máximo da fama no atual futebol europeu, escreveu um longo artigo de admiração pelo futebol brasileiro. O artigo de Kopa, que aliás já é autor de um livro sôbre futebol, vai ser publicado no Rio pela revista «O Cruzeiro».

●

Cândido de Oliveira viu o jôgo com a Inglaterra e chegou ao hotel desolado: «Não era êsse o futebol brasileiro que eu esperava ver aqui na Suécia».

No domingo seguinte, Cândido de Oliveira chegava ao hotel, abraçando todos os jornalistas brasileiros, dizendo-se recompensado de ter saido de Estocolmo para admirar o time do Brasil: «Até que enfim, vi, hoje, contra a Rússia o futebol brasileiro dos meus sonhos».

Cinco dias mais tarde, Cândido de Oliveira morria num hospital de Estocolmo.

"PINHEIRO É NOSSO" (AILTON)

— Pinheiro e o meu clube chegaram finalmente a um acôrdo — garantiu ao DC, ontem, o diretor de futebol do Fluminense, sr. Ailton Machado, informando ter tido ontem um entendimento decisivo com o zagueiro, quando então todas as divergências foram definitivamente afastadas.

De acôrdo ainda com o sr. Ailton Machado, Pinheiro receberá em duas temporadas a importância de 27 mil cruzeiros mensais entre luvas e ordenados e que o contrato será assinado nas próximas horas.

(Conclui na 7.ª página)

NOTICIÁRIO DA F. A. E.

Com o intuito de arranjar alojamentos exclusivamente para os atletas universitários cariocas, por ocasião dos Jogos Brasileiros, partirá para Belo Horizonte o Vice-Presidente da FAE, David Negrisoli.

Naquela cidade, deverá o vice-presidente, que viajará no fim desta semana, se entender com algumas instituições particulares neste sentido.

NOVOS UNIFORMES

A FAE comparecerá aos Jogos Brasileiros com agasalhos e uniformes novos. Para tanto já pediu

(Conclui na 7.ª página)

BÔLSA DE VALÔRES DO FUTEBOL

Esta é uma novidade que o DC oferecerá doravante, em sua página esportiva: a Bôlsa de Valores do Futebol, que fornecerá aos torcedores, examinando os diversos fatores (contra e a favor) que podem influenciar na produção de uma equipe, as cotações diárias dos diversos concorrentes ao certame carioca de futebol.

As cotações dos clubes que estarão empenhados nas batalhas do campeonato de 1958 serão apresentadas diàriamente, até o sábado de cada semana, quando

(Conclui na pág. 7a.)

Estelita: Zagalo estréia domingo

«O Flamengo aceitará os 100 mil cruzeiros do depósito» — afirmou ontem Renato Estelita, ao chegar a General Severiano, cercado de repórteres e dirigentes

Levantaram a hipótese de o Flamengo recusar à última hora e Estelita retrucou que o presidente Hilton Santos o havia declarado e o Botafogo não tinha motivos para duvidar da sua palavra.

JOGARÁ DOMINGO

— A dúvida (continuou Estelita) era se Zagalo poderia estrear domingo, desde que o Flamengo aceita o depósito está tudo liquidado.

— Deu entrada no requerimento?

— Não. A situação modificou-se e dispensamos a formalidade. Pede-se simplesmente a transferência e Zagalo poderá jogar contra o Fluminense.

OVACIONADO AO ENTRAR

Quando deu entrada no gramado Zagalo foi ovacionado por uma grande assistência (cêrca de mil pessoas) que foram a General Severiano para vê-lo treinar.

Pouco afeito aos hábitos da casa, o jovem ponteiro foi o único a entrar de chuteiras para um ensaio individual, encerrado com um coletivo de dois toques (mais de 15 de cada lado).

DIDI VOLTOU A TEMPO

Didi, que viajou para Belo Horizonte, voltou ontem de manhã e treinou com entusiasmo. Contou o meia botafoguense que foi recebido com delírio e mais uma vez se emocionou. Os mineiros tocaram o coração do famoso meia, levaram-no em triunfo e a polícia teve de entrar em ação para livrar o "fôlha sêca".

BOTAFOGO COLECIONA CAMPEÕES

Zagalo é o quarto campeão do mundo a vestir a camisa alvi-negra do Botafogo. E ninguém sabe se a coleção não vai aumentar. No ato de assinatura do contrato, Saldanha teve aquela frase denunciadora: quem dera que todos os campeões fossem tão fáceis de conquistar. Porque o Botafogo, se derem sopa, faz uma equipe de campeões. E, honestamente, ninguém pode querer mal aos alvinegros. Êles estão realizando um esfôrço que valoriza o campeonato e diz bem com a fase de ouro do futebol brasileiro, cujo marco inicial ficou enterrado em Estocolmo, no dia 29 de junho

HOJE, CAMPEÕES NA CÂMARA DOS DEPUTADOS

Esta manhã, às 10 horas, os craques campeões do mundo, homenageados, ontem, à noite, com um "show" no Maracanãzinho, serão recebidos na Câmara Federal, ocasião em que os deputados mostrarão o seu reconhecimento pela campanha encetada pelo futebol brasileiro. Os jogadores paulistas deverão retornar a São Paulo ainda hoje, por volta das 14,30 horas.

PERMANENTES

Recebemos e agradecemos os permanentes dos seguintes clubes para temporada do corrente ano: Olaria Atlético Clube Bonsucesso Futebol Clube, Clube de Regatas Vasco da Gama, Bangu Atlético Clube, América Futebol Clube, Botafogo de Futebol e Regatas, Clube dos Aliados, Associação Atlética do Grajaú; Carioca Esporte Clube, Banda Portugal, Clube Internacional de Regatas, Olímpico Clube, Associação Atlética Banco do Brasil, Clube Municipal e Clube Desportivo Mauá.

BASQUETE: VASCO VENCEU AO BOTAFOGO

O jôgo Botafogo e Vasco que deixou de ser realizado por decisão do árbitro Afonso Lefever que impugnou o ginásio do Fluminense, foi afinal efetuado ontem, no Tijuca Tenis Clube, completando-se assim a primeira etapa da parte final do Campeonato Carioca de Basquete.

De acôrdo com as previsões, o embate ofereceu um transcurso movimentado e atraente, finalizando com o triunfo do Vasco da Gama, por 71x51, que apresentou um conjunto positivamente mais eficiente e sobretudo mais possante.

AMÉRICA E PORTUGUÊSA NO SÁBADO

Ficou decidida a realização de uma partida amistosa de futebol, no próximo sábado, em Campos Sales, entre as representações principais do América e da Portuguêsa. O cotejo tem seu início previsto para as 15,15 horas Para o amistoso, Yustrich tem apenas dois problemas: Hélio e Hilton, que vieram contundidos de Minas. Mas, estão se recuperando bem.

NO SJTD, HOJE, SERÁ TRATADO "CASO ERNÂNI"

Estará reunido hoje, o Superior Tribunal de Justiça Desportiva, a fim de tratar do caso suscitado pelo arqueiro Ernâni com o Bangu, que ainda reivindica seus direitos sôbre o citado jogador. Segundo declarações do Presidente do Bangu, que confia no exame sereno da questão, por parte dos juizes, caso [illegible] o [illegible] de Moça Bonita irá até a Justiça comum.

Quatro mil motoristas têm carteiras falsas

SÃO PAULO, 9 — (Especial para o DC) — O delegado Wilson Rodrigues, titular da Delegacia de Araras, continua diligenciando, com a finalidade de localizar os nomes dos outros responsáveis, pelo derrame de cartas de motoristas, ocorrido nesta cidade, no qual, quatro mil carteiras foram expedidas para os Estados de Paraná, Minas Gerais e Espírito Santo.

Os implicados na falsificação das cartas de habilitação, vendiam êstes documentos por altos preços. Membros da quadrilha, alguns ainda exercendo atividades policiais, continuam sendo apontados como implicados pelos seus próprios beneficiários. Um delegado aposentado e ex-titular da Delegacia de Araras vem sendo tido, como um dos cabeças da «gang» de falsificadores.

PRINCIPAIS RESPONSÁVEIS

O inquérito realizado pelo delegado Wilson Rodrigues apresenta os seguintes elementos como alguns dos responsáveis pelo derrame: Iraci Teodorico Ubirajara de Oliveira, José Dezoti, Luís Simioni, Nilton de Aguiar, José de Paula, Miguel Benedito Parente, Dilson de Barros Lombardi (conhecido por «Fordinho»), Benedito de Abreu, Antônio Bandeira e Lídio Orlani. A quadrilha é composta na sua maioria de policiais, vereadores de municípios e de alguns donos de jornais. Dêles, o único que sofreu penalidade foi Simioni.

PROCESSOS ADMINISTRATIVOS

Conseguimos apurar que o processo administrativo feito em Araras, por determinação do Secretário de Segurança do Estado de São Paulo, depois de concluído, deverá ser transformado em processo criminal. A comissão que esteve em Araras, a fim de auxiliar o delegado Wilson Rodrigues, foi chefiada pelo seu colega João Ranali, atualmente Chefe de Gabinete do Secretário de Segurança do Estado.

O processo, porém, ainda não foi enviado à Justiça, apesar de estarem apensadas ao mesmo tôdas as provas e numerosas cartas denunciadoras.

CONTINUA A VENDA

Segundo declarou o delegado Wilson Rodrigues, apesar de suas diligências estarem bastante adiantadas, a venda das cartas de motoristas continuam, tendo sido, na tarde de anteontem, denunciado o escrivão José Francisco Dezotti, como vendedor das mesmas.

Como ainda existem milhares de cartas para serem apreendidas nos Estados de São Paulo, Paraná e Minas Gerais (acreditando-se que as mesmas também foram vendidas no Rio de Janeiro), as autoridades ordenaram diligências que visam descobrir os co-autores e fazem um apêlo no sentido de que todo o pessoal do Trânsito apreenda as cartas procedentes de Araras e que tenham a assinatura do delegado daquela cidade para identificação. Na Delegacia de Araras existe uma relação de tôdas as cartas verdadeiras.

PORTADORES DAS CARTAS

Já foram surpreendidas com as cartas falsas de motorista as seguintes pessoas: Berto Pinhoni, Américo Menussi Filho, Francisco Aguiar, Mauro de Gouveia, Benedito das Neves Mazetti, Francisco Lopes, Francisco Alcides Mobilon, Valdemiro Martins, Orlando Guiso, Frederico de Carvalho, Franklin de Almeida, José Moreira da Silva, João Sanches Fernandes, João Humberto Caravita, Francisco Norte de Morais, Joaquim Rodrigues Branco e José Bonadio Grande.

SEM MOTORISTA JIPE DESCEU LADEIRA: LEME

O jipe do Ministério da Guerra (chapa 9-66-22) que estava estacionado em frente ao nº 221 da Ladeira Coelho Cintra (Copacabana) precipitou-se ladeira abaixo e atropelou Edma de Oliveira que mora na mesma rua, nº 64, ferindo-a gravemente.

O veículo bateu num poste, depois de atropelar Edma, o que impediu fôsse êle atingir uma escola infantil da Praça Cardeal Arcoverde, no seu percurso desgovernado. Edma de Oliveira foi recolhida ao HMC e a ocorrência registrada pelo 2º distrito.

JUIZ OBRIGA JACIRA A TRABALHAR

O juiz Euclides Félix de Sousa, titular da 13a. Vara Criminal, condenou, na tarde de ontem, Jacira Dionisi Gomes a um ano e cinco meses de reclusão, além de punida com a pena de liberdade vigiada, quando terá a obrigação de exercer uma profissão.

Jacira havia sido prêsa na Estação D. Pedro II, no dia 25 de março último, portando um pacote de maconha escondido debaixo de suas roupas, além de uma navalha. Declarou que era uma viciada e que a navalha era o seu «anjo da guarda».

ATROPELADO EM MADUREIRA

Ao tentar atravessar, na tarde de ontem, a Avenida Marechal Rangel, o comerciante João Cardoso Portello foi atropelado, em frente ao n. 520, por um ônibus da Marinha, chapa 9-71-53, cujo motorista fugiu. Com fratura do crânio, além de contusões e escoriações generalizadas, o comerciante foi socorrido no Hospital Carlos Chagas, onde ficou internado em estado grave. As autoridades do 24.º DP registraram a ocorrência.

DOENÇAS NERVOSAS E MENTAIS DR. LUIZ FRAGA
Complexos — Insônias — Mêdo — Angústia — Perturbações Sexuais no homem e na mulher
Diàriamente, das 14 às 19 horas na Rua Senador Dantas, 76, 4.º and. Tels.: 42-3381 — 27-3680
Em Petrópolis: Aos sábados das 14 às 19 hs. Av. 15 de Novembro, Edifício Profissional — 3.º andar

PARA VEREADOR:
HENRIQUE DE MOURA LIBERAL
(TICO LIBERAL)
P. T. N.

PARA DEPUTADO
DR. RENATO LYRA
P. T. N.

AUMENTO SALARIAL DOS EMPREGADOS NO COMÉRCIO HOTELEIRO

O SINDICATO DOS HOTÉIS E SIMILARES DO RIO DE JANEIRO convoca todos seus associados para a Assembléia que realizará hoje, dia 10, quinta-feira, às 15 horas, em sua sede, na Rua do Carmo, 9, 10.º andar, para discutir a concessão de aumento salarial aos empregados.

Tratando-se de assunto de máxima importância, apela para que os interessados não deixem de comparecer à Assembléia.

JOSÉ MOREIRA DA CUNHA NETTO
Presidente

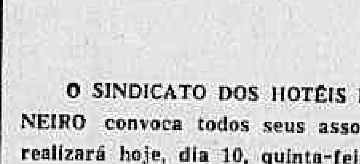

NOVA FRIBURGO
TEL.: 1403
Goze as delícias da vida da montanha, neste confortável Hotel. — Panorama maravilhoso. — Lugar ideal para férias ou fins de semana: Piscina, Campo de Esporte, Court de Tênis, Play-Ground, Charretes, etc. Informações no Rio:
RESTAURANTE BUCSKY, Rua do Rosário, 133 — Tel.: 52-6288

FALSO ROUBO DE ANEL MOBILIZOU A POLÍCIA

DESASTRE EM MANGUEIRA

O caminhão que transportava produtos químicos na tarde de ontem e que capotou, após ter o motorista evitado uma colisão na ponte de Mangueira

Encontrado no avião debaixo da poltrona

O suposto furto de um anel, que se julgava de grande valor, a bordo de um avião da VASP, procedente de Natal, na tarde de ontem, mobilizou dezenas de policiais de várias corporações que interditaram a aeronave com aparato bélico, por acreditarem tratar-se de obra de uma quadrilha de ladrões internacionais.

Após intensa busca, que levou cêrca de duas horas, durante as quais foram suspensas várias partidas de aviões, o comissário Nonato, do 5.º DP, encontrou o anel debaixo da poltrona em que viajara sua proprietária, d. Maria Teodolina Nogueira Passos, sendo então esclarecido que a jóia valia apenas Cr$ 1.500,00.

FURTO A BORDO

Pouco depois de 13 horas, o comissário Nonato recebeu um chamado, do Aeroporto Santos Dumont, solicitando auxílio para apurar o furto de um anel, que ocorrera a bordo de um avião da VASP, que chegara de Natal momentos antes. Chegando ao local, o comissário verificou que o avião fôra interditado por soldados da Aeronáutica, armados de metralhadoras.

VALOR INCALCULAVEL

A proprietária do anel discutia com o oficial da Aeronáutica encarregado do policiamento, afirmando que havia sido furtada em pleno vôo, provàvelmente quando adormecera. Ao ser interrogada pelo comissário Nonato, sôbre o valor do anel, d. Maria Teodolina respondeu que era "incalculável e processaria a Companhia, se não fôsse encontrado".

REFORÇOS

Devido ao grande movimento de passageiros àquela hora, no aeroporto, foram solicitados reforços à Rádiopatrulha e à Polícia Aérea e de Fronteiras. Nenhum passageiro do avião da VASP podia deixar as dependências do aeroporto, sem antes ser revistado. D. Maria a todos acusava. A partida de outros aviões foi retardada. Passageiros reclamavam e alguns, mais exaltados, protestavam em altas vozes.

ANEL DE CR$ 1.500

Após haver revistado, inutilmente, vários passageiros, o comissário Nonato passou a examinar o interior do avião, encontrando, então, o anel debaixo da poltrona em que viajara d. Maria.

Verificando que se tratava apenas de uma imitação de pouco valor, perguntou à proprietária quanto valia, realmente. Muito desapontada, d. Maria declarou que o havia adquirido por Cr$ 1.500 mas para ela seu valor era incalculável.

"ERA MUITO LARGO"

Justificando-se, d. Maria afirmou: "O anel era muito largo e provàvelmente caiu do meu dedo, quando adormeci". Um passageiro, vendo o tamanho do anel e irritado com o atraso provocado por d. Maria, comentou: "Com essa largura, seria melhor que ela o usasse como colar, para não perdê-lo.

EMBARCOU EM SALVADOR

A reportagem do D.C., foi informada de que d. Maria havia embarcado em Salvador e reside na Rua Belford Roxo, 20, apto. 1.202, em Copacabana. Devido ao suposto furto, tôdas as companhias tiveram as partidas de seus aviões retardadas, com grandes prejuízos.

Caminhão com ácido capotou: Mangueira

Um caminhão carregado de ácido sulfúrico e outras substâncias químicas foi «fechado» por um lotação quando subia, na tarde de ontem, a ponte de Mangueira e, para evitar o choque, o motorista deu um golpe de direção, tendo o veículo derrapado, capotado e ido parar na Rua Santos Melo, ocasião em que um bujão de ácido incendiou-se.

No acidente, que destruiu parcialmente o caminhão chapa DF 61-32-57, de propriedade de Craquisa S.A. (Avenida Suburbana, n.º 5.106), ficou ferido, com queimaduras de 1.º grau no pé, o ajudante de motorista José da Silva, tendo fugido o motorista de nome Luís.

BOMBEIROS

Bombeiros da Praça da República foram chamados ao local e conseguiram debelar as chamas que começavam a lavrar na carga de fácil combustão, evitando a perda total do veículo.

Policiais afastaram os curiosos que acorreram ao local, por julgarem a carga, além de inflamável, explosiva. Por isso, os bombeiros usaram de cautela quando da retirada do ajudante de caminhão ferido.

PERICIA NO LOCAL

José da Silva foi medicado no Hospital Sousa Aguiar e o 19º DP registrou o fato, tendo o comissário de dia providenciado a perícia que, como geralmente acontece, demorou a chegar ao local.

ESPANHOL FOI PRÊSO AO DESEMBARCAR

Ao tentar desembarcar na manhã de ontem no Cáis da Praça Mauá, o espanhol Fernando Martins Mollero foi prêso pelas autoridades do Serviço de Capturas da Delegacia de Polícia Marítima, atendendo a uma solicitação de sua co-irmã de Pôrto Alegre.

Fernando, havia fugido do Rio Grande do Sul em um avião para Santos, onde ali embarcou no navio "Conte Biancamano", como turista. Ele comprara um automóvel de um tal de José Schimitiel, em Pôrto Alegre, e após pagar Cr$ 70 mil, vendeu o carro e fugiu.

SERÁ RECAMBIADO

As autoridades do Rio já entraram em contato com as de Pôrto Alegre, comunicando a prisão de Fernando, tendo ficado acertado, que dois policiais porto-alegrenses viriam buscar o espanhol, a fim de recambiá-lo.

LAVRADOR ATROPELADO E MORTO EM BOTAFOGO

Trafegando em grande velocidade, na tarde de ontem, pela Av. das Nações Unidas (Praia de Botafogo), o caminhão chapa 7.37-46 dirigido por Silvio Regato, atropelou e matou o lavrador José Miguel do Nascimento que procurava atravessar aquela avenida. O corpo de José foi removido para o Instituto Médico Legal. O motorista, prêso em flagrante, foi levado para o 3.º DP, onde foi autuado.

Fugira há seis dias mas foi recapturado

Investigadores da Delegacia de Vigilância prenderam, ontem, o vigarista Adrinaldo Tavares, que há seis dias se evadira do veículo que o conduzia à 25.ª Vara Criminal, onde seria ouvido pelo Juiz, por diversos roubos praticados, no Rio.

Êle é solteiro, tem 36 anos de idade, não tem residência fixa, nem profissão definida, vivendo de roubos e expedientes. Apontou à Polícia os nomes das pessoas que lhe compravam os objetos roubados: José Pantaleão Gomes, residente na Rua Professor Lacé, 43, em Ramos; e Paulo Henrique Barbosa, conhecido pela alcunha de «China Motorneiro», morador na Rua Teixeira Azevedo, 630.

AS VÍTIMAS DE ADRINALDO

Adrialdo confessou a autoria de vários furtos, entre os quais, um relógio de metal amarelo, com pulseira; um anel de ouro, com brilhantes; uma pulseira com balagandãs; uma aliança de ouro (na residência do sr. José Coutinho, na Rua de Santana, 124, ap. 705); um cordão de ouro, com medalha; uma par de brincos de ouro; dois vidros de perfume; um porta-chaves (na casa da sra. Josefa Conde, na Rua do Riachuelo, 171); um rádio de cabeceira e uma calza cinza, de brim (na residência da sra. Léa Aimbinder, na Rua da Glória, 14); um par de óculos de tartaruga; um palitó esporte, xadrêz; uma calça de linho creme; e um terno (na residência do sr. Manuel da Silva, no Bêco do Pinheiro, 15, casa 2).

NAVIO SUECO TROUXE O CONTRABANDO

S. PAULO, 9 (Asap-DC) — As autoridades policiais do Setor de Crimes Contra a Fazenda, descobriram que o vultoso contrabando avaliado em Cr$ 60 milhões, que foi apreendido há dias na localidade de Cotia, chegou ao Pôrto de Paranaguá, a bordo do navio sueco "Ilhéus".

Na mesma ocasião, o sr. Isaac Lippel processou o delegado do SCCF, Newton de Oliveira, acusando-o de tê-lo distratado, pouco depois dêle ter retirado o contrabando, que se encontrava depositado na Coletoria Estadual de Cotia.

O CONTRABANDO

Na papeleta da embarcação, a mercadoria constava como peças de automóveis. Ao serem desembarcadas no Pôrto de Paranaguá, algumas caixas caíram e quebraram-se, sendo verificado então, que as mesmas continham fardos de nylon e apetrechos de uso doméstico.

Descoberto o contrabando, as autoridades conseguiram localizar seus responsáveis e apontá-los à Justiça.

RODOLFO AVENA
ADVOGADO
Desquites, despejos causas cíveis e comerciais
AV. NILO PEÇANHA, 12
SALA 1.008 — TEL. 42-7340 Das 14 às 17 horas

RON SIBONEY
OURO E PRATA
Litro Cr$ 115,00
LÉA RIBEIRO & CIA. LTDA.
AV. RIO BRANCO, 185 — 18.º — S/1.810

INSTITUTO DE PREVIDÊNCIA E ASSISTÊNCIA DOS SERVIDORES DO ESTADO

DC — DIVISÃO DE ADMINISTRAÇÃO DE BENS

O Chefe da Divisão de Administração de Bens do IPASE convida o candidato abaixo a comparecer na Seção Local de Administração de Bens, à Rua Pedro Lessa n.º 36, 2.º andar, no prazo de 8 dias consecutivos a partir da publicação do presente Edital no "Diário Oficial", para as providências necessárias quanto ao apartamento n.º 104, bloco 6, entrada 2 que lhe coube na concorrência do Conjunto Residencial "JoÃo GOULART", sito na Avenida Suburbana n.º 312, em BENFICA.

Número de inscrição: 2.870

Nome: Antônio Mascarenhas dos Santos Silva — Pontos: 1.340 — Financiamento: Cr$ 440.000,00.

Observação: O não comparecimento no prazo indicado neste Edital importará em desistência por parte do candidato e cancelamento da respectiva proposta. — Em 25 de junho de 1958. — GERALDO DE MEDEIROS CALAFANGE, Chefe.

É, de fato, o mais divertido jornal radiofônico do mundo:
"DA BÔCA PRA FORA"
produção de SÉRGIO PÔRTO
hoje e tôdas as quintas feiras, às 20,30 horas, na
Rádio MAYRINK VEIGA

Cabelo branco?
Orf-Léne
está mais caro, mas
TINGE MELHOR

RIVERO E PAULINHO

Modesto Rivero y Rivero (à esquerda) e Paulo Arquimedes de Araújo tiveram suas prisões preventivas decretadas, ontem, pelo Juiz da 9ª Vara Criminal. Em companhia de um ex-policial êles assaltaram três pessoas em Madureira

Juiz decretou prisão para os assaltantes

O bancário Modesto Rivero Y Rivero, José Amâncio de Bauer Carneiro, ex-policial e Paulo Arquimedes de Araújo («Paulinho»), tiveram a suas prisões preventivas decretadas na tarde de ontem, pelo Juiz da 9.ª Vara Criminal, atendendo a solicitação do delegado do 24.º Distrito, por um assalto praticado na Rua Carolina Machado, em Madureira.

Utilizando-se de uma camioneta da Polícia, os três, dizendo-se policiais e, a pretexto de revistarem suspeitos, roubaram, em outubro do ano passado, um cordão e duas medalhas de ouro de Altair da Silva, e dinheiro de Maurinho de Sousa e Wilson de Oliveira Alves, ao mesmo tempo que prendiam Otávio Alves da Silva, para libertá-lo pouco depois, após se apossarem de um revólver e cêrca de Cr$ 500, como pagamento de fiança.

CONFESSARAM

Após a identificação dos autores do assalto, foram êles ouvidos na Divisão de Polícia Política e Social, confessando todos os pormenores, sòmente negando o roubo de dinheiro e da corrente com medalhas de ouro. O investigador José Amâncio, que também desempenha as funções de motorista da DPPS, declarou na ocasião que na noite do assalto se dirigira a um bar da Rua do Riachuelo, a fim de se encontrar com o seu colega Domingos de Sousa Freitas. Ali encontrou Modesto e Paulo, convidando-os para irem, de carro, para suas residências. Depois historiou os detalhes que antecederam o assalto, dizendo que a arma fôra jogada no mar, perto da Ilha do Fundão.

Com pequenas modificações em seus depoimentos, Paulo e Modesto confessaram a participação no assalto, mas também negaram que tivessem tomado dinheiro dos assaltados.

O coronel Danilo da Cunha Nunes deverá ser arrolado como testemunha, pelos advogados de defesa, uma vez que, segundo êles, aquela autoridade foi quem se encarregou das investigações, auxiliado pelo Delegado do 24º DP.

TEVE CRISE DE CHÔRO SRTA. ATROPELADORA

A srta. Rute Ribeiro Masson, que dirigia a grande velocidade, atirou seu automóvel (placa DF 1-93-72), contra o carro de placa DF 10-43-22, que vinha em sentido contrário, no cruzamento das Ruas Barão de Itapagipe e Gen. Silva Pessoa, sofrendo contusão, na perna esquerda, e causando ferimentos leves na sra. Francisco Aigner, que viajava no outro veículo.

O motorista do carro de placa DF 10-43-22 fugiu. A srta. Rute Ribeiro Masson, tomada de grande crise nervosa, permaneceu no local, chorando, sendo prêsa e encaminhada ao 17.º DP, pelo guarda-civil 2.164, no carro 77, da Rádiopatrulha.

"PITUCA" FOI BALEADO

Quando passava pela Rua 18 de Outubro, Reinaldo Vieira da Silva, mais conhecido por "Pituca", foi baleado, na noite de ontem, por um desconhecido, tendo sido atingido na região torácica, com ferimento penetrante. Socorrido no Hospital Sousa Aguiar, Reinaldo foi transportado para o Hospital Pedro Ernesto, onde declarou ao investigador de plantão ser mecânico, o que não foi confirmado pelo comissário do 18.º D. P. onde foi registrada a ocorrência, que o conhece como ladrão.

HOMENAGEM AO JUIZ BANDEIRA STAMPA

O Comitê de Imprensa do Palácio da Justiça prestará, sábado, uma homenagem ao juiz Carlos Luís Bandeira Stampa, Presidente do 2.º Tribunal do Júri, oferecendo-lhe um almôço que terá lugar no Restaurante Minhota. Em nome do Comitê falará o representante do matutino "O Dia", sr. Mário Augusto de Oliveira. A homenagem será em retribuição à atenção que o referido magistrado dispensa à imprensa forense.

OPERARIO FOI ABSOLVIDO

"Palavra de homem de bem merece fé". Com êste despacho o juiz Gerardo de Oliveira Maldonado absolveu, ontem, o operário Hermes Martins que fôra prêso recentemente na Avenida das Bandeira, quando portava um revólver defeituoso, que levava para um armeiro, segundo declarou em Juízo. Embora criticasse o porte da arma, o Juiz absolveu o réu, sob a alegação de que se tratava de um indivíduo honesto e trabalhador.

AGRADECIMENTO

Jorge de Souza Mascarenhas e família, pais, irmãos, cunhados e tios do saudoso e infortunado

RICARDO

covarde e friamente assassinado na noite de 29 de junho p. p., na impossibilidade de agradecerem pessoalmente a tôdas as pessoas amigas que procuraram confortá-los, comparecendo ao entêrro e missa do 7.º dia, enviando flôres, telegramas e cartas, acompanhando-os nêsse duro transe, levando-lhes uma palavra cheia de amizade e carinho, fazem-no por êste meio.

Aos seus queridos vizinhos e a tôdas as pessoas amigas a sua eterna e imorredoura gratidão.

LLOYD BRASILEIRO Patrimônio Nacional

Escritório Central: Rua do Rosário, 2/22
Tel.: 23-1771
Passagens: Avenida Rio Branco, 44/46
Tel.: 43-1247

NORTE

RODRIGUES ALVES
(Paquete) VG. 89 — Ida
Sairá a 12 do corrente, as 15 horas para: Recife — Cabedelo e Natal.

RIO AMAZONAS
(Cargueiro) VG. 79 — Ida
Sairá a 12 do corrente para:
Recife — Belem — Santarem — Óbidos — Parintins — Itacoatiara e Manaus.

SUL

INCONFIDENTE
(Cargueiro) VG. 58 — Volta
Sairá para: Santos — Itajai — Rio Grande — Pelotas e Pôrto Alegre.

EUROPA
SAIDAS DO RIO

LOIDE HONDURAS
Sairá a 18 do corrente para:
Vitória — Barra de Ilhéus — Salvador — Recife — Cabedelo — Casablanca — Barcelona — Marselha — Nápoles e Gênova.

LOIDE BRASIL
Sairá a 28 do corrente para: Vitória — Barra de Ilhéus — Salvador — Recife — Cabedelo — Havre — Dunquerque — Londres — Antuérpia — Roterdam — Bremen e Hamburgo.

AMERICA DO NORTE
SAIDAS DO RIO

LOIDE SAO DOMINGOS
Sairá a 26 do corrente para: Vitória e Nova Orleans.

LOIDE PANAMA'
Sairá a 27 do corrente para: Barra de Ilhéus — Salvador — Trinidad e Nova Iorque.

AMERICA DO NORTE
SAÍDAS DE SANTOS

LOIDE SAO DOMINGOS
Sairá a 25 do corrente para: Rio — Vitória e Nova Orleans.

LOIDE PANAMA'
Sairá a 26 do corente para: Rio — Barra de Ilhéus — Salvador — Trinidad e Nova Iorque.

AVISO
Qualquer alteração na data de saida dos navios sera publicada neste local.

CONCLUSÕES DA 1.ª PÁGINA

Guzzo, . . .

México, cujo prazo expira em setembro próximo.

Êsse instrumento de colaboração dos países produtores de café na defesa do produto — concluiu — constitui peça de capital importância para o bom êxito dos nossos trabalhos. Preocupa-me, portanto, êste assunto em primeiro lugar, e tenho as melhores esperanças no sentido de uma solução plenamente satisfatória. Atendida essa preliminar, os demais progressos nesse terreno como, por exemplo, o estabelecimento de um acôrdo de quotas, não passarão de conseqüências e consumidores estão, neste momento, oferecendo.

Mais cartas . . .

certos ajustes em curso" e expressa a convicção de que "numerosas personalidades de alta categoria' 'aprovam o que pretende fazer.

O autor da carta revela ainda que a bomba será lançada longe de habitações, "de maneira que não venha a fazer senão algumas centenas de vítimas", o que servirá para mostrar "aos capitalistas ocidentais que êles estão brincando com uma coisa terrível". Depois de recordar a proposta soviética de suspenderem-se as experiências atômicas, diz o missivista anônimo que é sua intenção fornecer "informações sôbre as fôrças aéreas norte-americanas e o respectivo armamento".

DOMÍNIO DO MUNDO

O autor da mesma carta afirma, ainda, que os Estados Unidos "estão em vias de organizar uma frota aérea considerável, com o objetivo de assegurarem o seu domínio do mundo", mas êle espera impedir a realização dêsse "projeto insensato".

A carta assinada por "W" declara que "se não houver atraso", a bomba será lançada dentro dos próximos cinco dias e manifesta a esperança de que "ela devolva a razão a certo número de pessoas que se regozijam com a guerra atômica".

Missão de . . .

sistência das autoridades argentinas de Corrientes, as quais pretendiam conseguir por parte das autoridades brasileiras o livre ingresso de boiadas em território nacional, através das fronteiras de diversos municípios do Rio Grande do Sul, especialmente São Borja e Itaqui.

Serviu como secretário da reunião o sr. Cardion chefe do Escritório Comercial do Brasil em Buenos Aires.

NADA DECIDIDO

Depois de apreciar o pedido do governador de Corrientes, o cônsul Paulo Cabral de Melo, frisou que nada poderia ser resolvido na reunião, servindo apenas a mesma como uma preparação para a reunião dêste mês em Buenos Aires, quando a pretensão argentina deverá ser apreciada.

Rio estará . . .

ximadamente, Cr$ 8 bilhões e 600 milhões. Dêsse total, Cr$ 5 bilhões e 600 milhões serão provenientes dos recursos previstos na lei 899. Os 3 bilhões restantes, de uma operação de crédito autorizada por essa mesma lei municipal. O desmonte do Santo Antônio custará 2 bilhões e 400 milhões, isto é, quase a metade do custo de Brasília.

Nova reunião haverá hoje nas Laranjeiras, comparecendo também o Ministro da Fazenda e o Presidente do Banco do Brasil, para ser discutida a parte das operações de crédito.

DESAPROPRIAÇÕES

O eng. João Augusto Penido revelou que as maiores dificuldades, no plano de obras incumbido à SURSAN, consistem nas desapropriações. Entretanto, foram iniciados todos os processos nesse sentido e alguns já se acham concluídos.

UDN entrou . . .

nista e chegou a comunicar-lhe, por intermédio do sr. Augusto Amaral Peixoto, que o sr. Getúlio Moura desistiria de sua candidatura, caso a UDN pudesse rever a posição tomada.

Demonstra o relator preferência pela aliança com o PSD, que a seu ver seria apenas uma volta à antiga posição defendida pelo sr. Paulo Araújo e pela própria UDN unânime. «Trata-se de uma candidatura de conciliação — afirma, — expressa num nome respeitável e sem incompatibilidades, candidatura fundada na condenação de todos os processos de empreguismo e corrupção. Na verdade, a decisão tomada se revestiu de aspectos moralmente condenáveis, no que toca aos processos de empreguismo e corrupção que, se não foram da iniciativa da UDN, a comprometeram sem dúvida nenhuma. Portanto, seria uma solução que viria restaurar o partido na sua linha habitual e livrar companheiros dignos de serem envolvidos numa situação extremamente penosa».

OUTROS CAMINHOS

Entende o sr. Afonso Arinos que as resistências municipais poderiam ser vencidas, ficando o Diretório Nacional em condições de negar homologação ao registro da candidatura Silveira. Torna-se indispensável, porém, a manifestação imediata do PSD sôbre a desistência do sr. Getúlio Moura. «Caso ocorra, penso que um dos nomes a serem examinados deve ser o do sr. Paulo Fernandes: seu nome, na primeira fase, não foi impugnado pela UDN e sua indicação abriria uma segunda vaga no Senado, que poderia ser oferecida inclusive ao PTB, sendo a primeira, como de justiça, dada ao candidato desistente, sr. Getúlio Moura. Caso a manobra falhe com o PSD, deveria ser, na minha opinião, tentada imediatamente com o PTB nos mesmos têrmos, isto é, nome alto e interpartidário e candidatura ao Senado de um representante do PTB».

Depois de fazer outras considerações, admitindo inclusive a manutenção do apoio à candidatura Silveira (impondo-se então uma revisão total das condições assentadas para o apoio udenista), o sr. Afonso Arinos passa à conclusão e diz que a "única solução aconselhável seria a de que as partes desavindas, considerando a gravidade da crise e suas funestas repercussões, encontre elas próprias com a nossa ajuda e dedicada assistência, uma solução conciliatória".

A CRISE MAIS GRAVE

Ao examinar o aspecto político do problema, no seu relatório o sr. Afonso Arinos declara que "a crise financeira é a mais grave de tôdas as que já assistimos no seio da UDN, desde a sua fundação. E não tenhamos dúvida, uma crise que poderá levar o nosso partido a um abalo próximo da ruína, com tudo o que isto representa para a democracia brasileira".

EMPREGUISMO E CORRUPÇÃO

Embora distribuindo elogios aos srs. Paulo Araujo, Mário Guimarães e Alberto Tôrres, o deputado Afonso Arinos reserva um dos seus itens do seu relatório para condenar em têrmos enérgicos, os têrmos do acôrdo com o PTB. "Longe de perseguir uma solução estadual — diz — indene de corrupção e empreguismo, a UDN fluminense viu-se envolvida em uma solução partidária, fundada numa base de empreguismo e corrupção". Declara que o sr. Miguel Couto Filho entregou-se no apagar das luzes do seu govêrno, aos piores métodos da República Velha, ao execrado "spoil system". Chamam a atenção dos companheiros fluminenses para o risco que assumiram, envolvendo-se em uma "sinistra aventura de empreguismo e corrupção" embora sem vantagem pessoal para qualquer deles.

O deputado Carlos Lacerda se revelava na Câmara muito satisfeito com os têrmos do relatório Afonso Arinos principalmente na parte acima citada. Quando aos srs. Paulo Araujo, Mário Guimarães e Alberto Tôrres dizia-se que concordavam com a parte do relatório referente ao sr. Miguel Couto dispondo-se a retirarem o apoio à sua candidatura a senador. Mas a candidatura do sr. Roberto Silveira seria mantida. Informou-se, mais tarde, que essa proposta não foi aceita . .

DEFESA DA UDN FLUMINENSE

A hora em que encerrávamos os nossos trabalhos, os debates prosseguiam no Diretório da UDN, quando falavam os deputados Mário Guimarães e Alberto Tôrres, defendendo a posição da UDN fluminense. Tudo indicava que os trabalhos se prolongariam por mais algumas horas, sem que estivesse à vista qualquer decisão.

GRANDE LIQUIDAÇÃO DE MÓVEIS

A Fábrica de Móveis Guanabara está liquidando o seu fabuloso estoque de móveis. Grande variedade em dormitórios e salas em Marfim. Imbúia e Peroba — Qualquer quantidade de peças. Preços nunca vistos.

Fábrica de Móveis Guanabara

RUA FREI CANECA, 69

Tel.: 32-6044 — 32-5397

Diàriamente das 7 às 18 hs.

Aos sábados, de 7 às 12 hs.

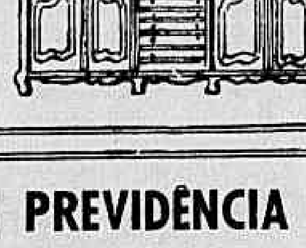

INSTITUTO DE PREVIDÊNCIA E ASSISTÊNCIA DOS SERVIDORES DO ESTADO

HOSPITAL DOS SERVIDORES DO ESTADO

EDITAL DE CONVOCAÇÃO

De ordem do Sr. Presidente da Comissão de Inquérito, instituída no processo IISE n.º 6238/58, pelo presente convoco o servidor **PEDRO RAMOS BRANDÃO** a comparecer perante a referida Comissão, dentro do prazo de 10 (dez) dias, contados da publicação do presente, no sentido de prestar esclarecimentos sôbre a sua ausência ao expediente do Hospital dos Servidores do Estado.

A Comissão de Inquérito reunir-se-á, diàriamente, exceto aos domingos, na sala da Comissão de Concorrências do IISE, no horário de 9 às 12 horas.

Distrito Federal, 5 de julho de 1958

SECRETARIA DA C. I.

CONCLUSÕES DA 12.ª PÁGINA

Endemia é . . .

experimentações com o leite de soja, no Vale do São Francisco e no Rio Grande do Sul. A soja, que é cultivada no Sul, poderá ser estendida por todo o Brasil. Pretendemos lançar, por êsse motivo, uma campanha nas escolas, para interessar os escolares no plantio da soja nos quintais das casas. Com isso, espero promover a nutrição com proteínas, das pessoas que vivem nas áreas onde a carne é cara ou inexistente.

Disse que "o Brasil é o país dos paradoxos" e citou como exemplo, Belém do Pará, onde a carne é remetida de Goiás, por avião:

— Resultado: a carne fica caríssima e ninguém pode comprá-la. Para confirmar que "o Brasil é o país dos paradoxos", basta dizer que, possuindo o segundo rebanho de gado bovino no mundo, somos os que mais sofremos com a falta de aminoácidos da proteína animal. Isto porque não temos frigoríficos suficientes como também não possuímos meios de transporte adequados.

E prosseguiu afirmando que a Legião Brasileira de Assistência, da qual é Presidente, está constituindo e instalando postos de puericultura em todo o país:

— Mais de uma centena de postos estão sendo instalados mediante um acôrdo entre a LBA e os Municípios. Êstes fornecem o terreno e mantém o pôsto que a Legião constrói inteiramente equipado.

LEPRA

A propósito da lepra, declarou que um grande programa de combate foi iniciado pelo dr. Orestes Diniz (que será mantido) e será agora intensificado, após o Seminário de Profilaxia da Lepra, realizado em Belo Horizonte.

— Estamos providenciando a entrega de trezentos jipes para a descentralização da lepra, reduzindo, assim, as internações dos doentes. O leprosário não resolve o problema da doença, porquanto apenas um têrço de enfermos pode ser internado, ficando os restantes sem tratamento e contaminando, e transmitindo a moléstia aos que não a possuem. Atualmente, com as sulfonas, nós hoje curamos o leproso e muitos dêles já têm obtido alta nos leprosários.

TUBERCULOSE

"No campo da tuberculose, vamos realizar um intenso trabalho" — disse. E acrescentou:

— Intensificaremos a cura do doente, realizando o tratamento domiciliar e limitando, até certo ponto, as internações. O índice de mortalidade por tuberculose caiu enormemente, com a ação dos antibióticos, mantendo-se, entretanto, inalterável, o seu índice de morbidade. Antes do antibiótico, o doente ficava de dois a três meses internado no sanatório. Dali, saía num caixão para o cemitério. Hoje não. O doente fica de dois a três meses internado, e tem a sua cura assaz realizada.

Ele pretende intensificar a cura da tuberculose, seguindo o esquema traçado pelo professor Arlindo de Assis, com o emprêgo do BCG, por via oral.

DOENÇAS MENTAIS

O ministro Mário Pinotti, no setor das doenças mentais, anunciou que pretende prosseguir as obras de construção dos hospitais no interior do país e das obras estão paradas, onde o número de leitos é insuficiente para as necessidades:

— Já vimos um doente mental em cadeias públicas, como se fôsse um criminoso. Porque não temos leitos suficientes para a internação de todos. Doentes mentais se misturam com condenados. E êsse é um aspecto doloroso, desumano. Com o prosseguimento das construções dos hospitais, que serão plenamente equipados pelo Ministério da Saúde, daremos um grande passo. Esses hospitais serão entregues aos Estados, para a sua manutenção.

Esclareceu, ainda, o Ministro que cêrca de 15% dos doentes mentais o são em conseqüência do álcool e 5% de sífilis:

— De fato, cachaça não é água não.

ESQUISTOSSOMOSE

Frisou que a esquistossomose é de difícil combate, pois tem a sua incidência nas áreas onde não existe abastecimento dágua. 80% das sedes dos Municípios brasileiros não têm abastecimento, segundo êle afirmou:

— Daí a dificuldade de contrôle da sua incidência. As substâncias que matam os caramujos transmissores são estrangeiras, e de preços elevados, não podendo, ainda, por isso, serem empregados pelo Ministério em larga escala. E' um problema, portanto, urgente.

SAÚDE PÚBLICA

Esclareceu, o dr. Mário Pinotti que graças à criação da Escola Nacional de Saúde Pública, aprimoraremos a formação técnica do nosso pessoal, para melhorarmos a produção de todos os programas de saúde. "Providenciarei para que tenham um vencimento condigno e um confôrto satisfatório, dando-lhes o estímulo que êle necessita" — disse.

Afirmou que nunca deixou de trabalhar com o espírito de equipe, citando, como exemplo, a vitória do selecionado brasileiro e justificando-a: — "Modificamos a mentalidade do individualismo, dando lugar ao espírito de equipe".

NOMEAÇÕES

A pedido de um jornalista, depois de relutar, forneceu a lista das modificações verificadas no Ministério da Saúde:

— Até o momento, apenas nomeei Chefe de Gabinete, o professor Nery Guimarães; Oficiais de Gabinete, Milton Lima, Charles Leader e Paulo Azevedo; Assistentes técnicos, Aquiles Schorzelli, Adelmo Mendonça, Richard Almeida Rodrigues, Olímpio da Silva Pinto e Lucio Costa; e Secretário particular, Celso Vila Verde.

MANCHA NEGRA

Depois de repetir que pretende eliminar cinco endemias (doença de Chagas, bolba, tracoma, malária e leichmoniose), êle frisou:

— Prometo tudo fazer e realizar, na certeza de que as metas de Saúde Pública serão atingidas, sobretudo no terreno das endemias rurais, pois cinco delas deixarão de existir. E com isto, terei feito uma grande coisa pela minha Pátria, porque, afinal de contas, a endemia é uma mancha negra na nossa civilização.

Encerrando a entrevista, que durou oitenta minutos, o Ministro da Saúde, dr. Mário Pinotti declarou:

— Será dado real impulso no plano Erlindo Salzano, de envio de médicos aos municípios que não contam com qualquer assistência médica. E, para mim, doloroso dizer que atinge a casa dos vinte milhões o número de brasileiros que jamais viram o avental de um médico.

Português é . . .

curso de História Colonial do Brasil, na Faculdade de Filosofia daquela universidade.

ESTUDOS ESTRANGEIROS

A Universidade de Estudos Estrangeiros de Tóquio funciona desde o século passado, e conta atualmente cerca de mil alunos. O ensino da língua portuguêsa data de 1918.

HISTÓRIA DO BRASIL

Foi criado, na Universidade de Estudos Estrangeiros de Tóquio, em abril último, mais um curso: o de História do Brasil, que ficará sob a responsabilidade do professor Yasuhiko Seno.

JK exalta . . .

outras autoridades e educadores, que fizeram parte da Mesa diretora dos trabalhos.

Usaram da palavra, sôbre problemas educacionais ligados ao Congresso, o Ministro da Educação, o Prefeito do Distrito Federal e, em nome dos congressistas, o professor Borges Reis.

EDUCAR PARA MELHORAR

O presidente Kubitschek salienta a importânciad a tarefa dos responsáveis pela educação de adultos e adolescentes no Brasil, e a necessidade inadiável de, com preparo intensivo, imediato e prático, dar condições aos que se encontram desarmados dos instrumentos fundamentais que a sociedade moderna exige para completa integração nos seus quadros.

Disse, ainda, o Presidente: "E' preciso dar-lhes a capacidade de ler e escrever, a iniciação profissional e técnica, bem como a compreensão dos valores espirituais, políticos e morais da cultura brasileira".

Mineradores . . .

introduzir nos meios extratores um processo mais eficiente e barato, entrando, assim, para o mercado internacional.

A NOVA DIRETORIA

Assim ficou composta a nova diretoria do Sindicato dos Mineradores:

Presidente: sr. Augusto Trajano de Azevedo Antunes; Vice-presidente: ficou o dr. Carlos Pereira Silas; 1.º secretário: sr. Chaffer Ferreira; 2.º secretário: Ernesto José Ribeiro; tesoureiro: Kurt Falk; Suplentes da diretoria: dr. Valter Schmith, dr. Jacques de Morais, dr. José Pacífico Homem, dr. Jair N. C. P. da Silva Pôrto; dr. Paulo de Andrade Costa.

Conselho Fiscal: dr. Ricardo Nami Jafet, dr. João Napoleão Mallet de Sousa Aguiar e dr. Fernando Viriato de Miranda Carvalho, tendo como suplentes do referido conselho fiscal os srs. Constantino Emmanuel, José Thomas de Cantuária e Antonio Pacífico Homem Neto.

Delegados presentes à Federação das Indústrias do Distrito Federal: dr. Augusto Trajano de Azevedo Antunes, dr. Jorge Abdalla Chamma e dr. Augusto Gregório, sendo suplentes os srs. Ernesto José Ribeiro, Kurt Falk e dr. José Pacífico Homem.

Balbino já . . .

ciais pois os baianos já se haviam acostumado à idéia de que possuíam "o melhor teatro das Américas e o segundo do mundo".

Recorda-se que uma casa de espetáculos tradicional da Bahia, o Teatro São João, foi também destruída por incêndio, há alguns anos atrás.

Itamarati tem . . .

escolheu os seguintes auxiliares para compor o seu Gabinete: Maria Vieira de Melo, chefe; Paulo Padilha Vidal e Ronald Leslie Morais Small, oficiais.

INTRODUTOR DIPLOMÁTICO

O ministro Negrão de Lima nomeou como Segundo Introdutor Diplomático o sr. Roberto Jorge de Guimarães Bastos, que assumirá nos próximos dias.

Sucesso de . . .

autorização para representar outros autores brasileiros, tais como Joracy Camargo (Deus Lhe Pague), Paschoal Carlos Magno e outros.

Diplomatas . . .

regada de Negócios da Embaixada de Cuba.

«COCK-TAIL»

Antes, foi servido um «cocktail». O embaixador Rafael Monterroza palestrava com todos, desdobrando-se, procurando explicar, particularmente, a cada um, as suas intenções. A certa altura, virou-se para o repórter e disse que nas Embaixadas muita gente gosta da convivência cultural:

— O embaixador dominicano, por exemplo, é contista de primeira linha. O embaixador venezuelano é um dos lídimos orgulhos das letras em seu país. O embaixador alemão é pintor de altas qualidades. Outras excelentes figuras do mundo diplomático se têm distinguido nas suas pátrias. E' hora, portanto, de darmos o toque de reunião, congregando-os numa «peña», cujo nome — Rui Barbosa — é, não só, uma homenagem ao Brasil, mas também aos brasileiros.

O próprio embaixador Rafael Monterrosa é exímio pintor e mestre em artesania. Mostrou ao repórter grande parte das suas obras. Êle dá preferência, às madeiras e cascas de jatu ou tartaruga, das quais consegue realizar "verdadeiras obras-primas", como ressaltou a sra. Stefan Baciu.

Eram, precisamente, 18 horas e 25 minutos, quando foi iniciada a reunião. Usou da palavra o sr. Alberto Herrarte, Embaixador da Guatemala, que interpretou o pensamento do Embaixador da República de Salvador. Falou sôbre o significado da reunião. Explanou as finalidades do clube e acrescentou:

— Como estamos neste país tão acolhedor, achamos certo e justo intitular o nosso "Círculo Diplomático" de Rui Barbosa — um dos maiores gênios de todos os tempos.

Falou, então, o sr. Hipólito Sanchez Quell, Embaixador do Paraguai, concordando plenamente com o orador que o antecedeu:

— E' uma idéia magnífica. As nossas reuniões serão simples e humanas, menos sociais e diplomáticas.

Usou da palavra, a seguir, o anfitrião:

— Nossos fins serão culturais, promovendo conferências, tratando, também, de entrar em contacto com os intelectuais e artistas do Brasil. Os diplomatas brasileiros encontrarão, igualmente, as nossas portas sempre abertas.

Elegeram, então, o sr. Stefan Baciu, para Secretário-Geral. Êle será o homem encarregado de promover as conferências e convocar as reuniões. Combinaram prestar, na primeira reunião, uma homenagem ao poeta Manuel Bandeira, a fim de que "êle com os seus versos, inicie o contacto com os homens de letras que mais orgulham o Brasil". Também Gilberto Freire, Peregrino Junior, Genolino Amado e Alceu Amoroso Lima foram lembrados.

TESTEMUNHA

Encerrando a reunião inaugural, o sr. Rafael Monterrosa, Embaixador da República de Salvador, assim se expressou:

— Vale ressaltar, oficialmente, que o DIARIO CARIOCA, êsse magnífico jornal constituído de eminentes homens de letras, testemunha a fundação do nosso "Círculo Diplomático Rui Barbosa". Isto constitui, para nós, motivo de alegria: um órgão dos mais prestigiosos do continente registra, de modo singular, essa reunião que será histórica.

MARITIMOS APOIAM PIZZA

Os dirigentes sindicais marítimos lançaram, ontem, um manifesto congratulando-se com a nomeação do sr. Luís de Toledo Pizza para a presidência do Instituto de Aposentadoria e Pensões dos Marítimos.

Em declarações ao DC, os líderes marítimos manifestaram seu agradecimento ao Govêrno por haver mantido na presidência do IAPM um elemento indicado pelos sindicatos da classe.

DEBATES COM KRUCHEV

BERLIM, 9 (FP-DC) — A vontade da URSS, de chegar a uma conferência de cúpula; o seu desejo de deixar que os dois Estados alemães solucionem, sozinhos, o problema da reunificação da Alemanha, e o interêsse atribuído ao desenvolvimento da indústria química foram os principais temas de uma discussão que o sr. Kruchev teve, ontem à noite, em Halle, com operários e representantes da "Intelligentsia", da República Democrática Alemã, na Casa da Amizade Germano-Soviética.

Depois de haver afirmado que "a tarefa de aproximar os dois Estados alemães era exclusivamente assunto do povo alemão", qualificou o sr. Krutchev de "única possibilidade razoável" a proposta de criação de uma Confederação Alemã, feita pelo Govêrno de Berlim Oriental.

MENOR ATROPELADO NA AVENIDA ITAOCA

Trafegando com excesso de velocidade, Edemir Miguez Coelho — (carro chapa 10-72-94) — atropelou o menino Jorge, de oito anos, em frente ao n. 1.780 da Avenida Itaoca, fraturando-lhe a base do crânio.

Edemir recolheu sua vítima e conduziu-a, em estado de choque, ao pôsto do SAMDU em Ramos, fugindo em seguida. Em face da gravidade do seu estado, Jorge foi transferido para o Hospital Getulio Vargas, onde ficou interando. O 20.º Distrito registrou a ocorrência.

DEMITIU-SE O PRESIDENTE DO TRIBUNAL ARGENTINO

BUENOS AIRES, 9 (FP-DC) — Demitiu-se hoje o Presidente do Supremo Tribunal, dr. Alfredo Orgaz, em protesto contra a reorganização judiciária efetuada pelo Govêrno, na qual numerosos juízes nomeados pelo Govêrno provisório não foram confirmados em suas funções.

O dr. Orgaz, que foi confirmado nesse alto cargo, pelo novo Govêrno, enviou ao presidente Frondizi uma longa carta de demissão. Foram inúmeros os juízes que, nos últimos dias, se demitiram para protestar contra a reorganização judiciária e a nomeação de juízes considerados como peronistas. Sabe-se que, na semana passada, em Buenos Aires, realizou-se uma manifestação de magistrados em frente da sede do Supremo Tribunal, pela mesma razão.

HANS EISLE PEDIU ASILO POLITICO

BONN, 9 — (FP-DC) — O sr. Hans Eisele, ex-médico dos campos de concentração, condenado por crimes cometidos nesses campos, pediu asilo político ao Govêrno do Cairo — indicou hoje um porta-voz do Ministério da Justiça. Eisele tinha sido acusado de "milhares de mortes" de detidos, por testemunhas que depuseram no processo do ex-guarda dos campos de concentração Sommer. Nos últimos dias, deixou a República Federal Alemã, no próprio momento em que acabava de ser expedido mandado de prisão contra êle.

CELMA DARÁ AO BRASIL TRÊS MILHÕES DE ECONÔMIA

(Conclusão da 2ª página)

palavras tudo o que tinha a dizer: confiança, dedicação e fraternidade. E explicou: confiança no Govêrno brasileiro, cujo apoio sempre tem recebido e agradecia; dedicação à aviação comercial brasileira e internacional, princípio que todos tinham na família aeronáutica, e fraternidade o que ali se assistia: todos reunidos numa festa de cordialidade e amizade. Por fim o dr. Manoel Ferreira Guimarães, Presidente da Panair, pronunciou vibrantes palavras sôbre a CELMA, afirmando que essa organização, é uma honra, para o Brasil e relembrando a grande economia de divisas que a mesma dará ao país. Disse igualmente da honra e satisfação que representava para a sua emprêsa a presença ali do ministro Corrêa de Melo e das altas autoridades da Aeronáutica.

Teatros e Boites

Programa para sua Noite

Teatro Carlos Gomes

REVISTA DE J. MAIA MAX NUNES e MEIRA GUIMARÃES

BOM MESMO É MULHER...

com VIRGINIA LANE

A VEDETE DO BRASIL

no elenco:

MARIA DA GRAÇA

COSTINHA-MANOEL VIEIRA

CARLOS MELO

MANULA • MIRYAN DOLORES • TANIA MARIA • MARIA QUITERIA

POLTRONAS DESDE CR$ 70

a Revista recordista de todos os sucessos!

Amanhã, às 20 e às 22,30 horas

Teatro da Maison de France

AV. PRESIDENTE ANTONIO CARLOS • 58

TBC

Quartos separados

Direção de FERNANDO TORRES

Com o elenco permanente do T.B.C.

Direção de: FERNANDO TORRES

HOJE, às 16 e às 21 horas

BAR-BOITE

Domino

CARLINHOS E SEU CONJUNTO (da Rádio Mayrink Veiga)

No piston: Pernambuco — Cantora: Geny Martins

Tôdas as segundas-feiras fechado para descanso geral

RUA CARVALHO MENDONÇA, 13-E — Copacabana

FUNDAÇÃO BRASILEIRA DE TEATRO

Apresenta o grande sucesso internacional, a peça mais discutida da atualidade

O PROCESSO DE JESUS

de DIEGO FABRI

com DULCINA — CONCHITA DE MORAES — YARA SALLES — ODILON AZEVEDO e um elenco de 25 figuras

TEATRO DULCINA

HOJE, às 16 e às 21 hs. — Na vesperal preços reduzidos

Bilhetes à venda — Telefone: 32-5817

DIVIRTA-SE

Sem consumação mínima e sem couvert a

BOITE LA BOHÊME

oferece tôdas as noites: música em HI-FI, ambiente refrigerado, agradável e especialidades culinárias. (Vol au vent, bohémienne, Supreme de frango Normande, Camarão a Porly)

Aberta desde 19 horas. Permitido traje esporte

AVENIDA COPACABANA, 14 — LEME

ÚLTIMA SEMANA

tire a máscara doutor!

de Lídia Monserrat

TEATRO REAL DE COMÉDIA

LEDA VALLE • WEBER MORAES • ROGÉRIO ARENA • ANGELITO MELLO • JORGE DÓRIA

DIREÇÃO de ABDIAS DO NASCIMENTO

TEATRO SÃO JORGE

Hoje, às 16 e às 21 hs. — Hoje e amanhã serão sorteados 30 L.P. Gravação "Estelo Acústica" da Columbia do Brasil

RUA CATETE, 338 — Proibido até 18 anos

NO CLUB 36

SERGE RODE

o jovem 'troubadour' da canção francesa

Tôdas as noites, três "shows", "drinks" e jantares a partir das 18 horas. Rua Rodolfo Dantas, esquina de Carvalho de Mendonça — Telefone: 37-4790.

IMPRETERIVELMENTE ÚLTIMA SEMANA

CALÚNIA

CIA. TONIA-CELI-AUTRAN

TEATRO MESBLA — TEL.: 22-7622

Hoje, às 16 e às 21 hs. — Na vesp. preços reduzidos

PRÓXIMA ESTRÉIA

Olho Mecânico

CIA. TONIA — CELI — AUTRAN

TEATRO MESBLA

TEATRO COPACABANA

"OS ARTISTAS UNIDOS" com MORINEAU apresentam

GIGI

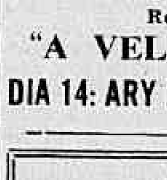

de COLETE — NO PAPEL TITULO

SUZANA FREIRE

atriz do teatro e cinema argentinos

Direção de LUCA DE TENA

HOJE, às 16 e às 21,30 hs. — Res. tel. 57-1818 (Ramal Teatro)

Fred's

RESERVAS: 57-9789

FILIADA AO DINER'S CLUB

GIACOMO RONDINELLA

Recordista absoluto de gravações na Itália

"A VELHA GUARDA" (AS 23,30 HS.)

DIA 14: ARY BARROSO com ERNANI FILHO em novo Show

PICADILLY CIRCUS

ESTRÉIA AMANHÃ ÀS 21 HS.

Avenida Presidente Vargas

TEMPORADA INTERNACIONAL DE 1958

PREFEITURA DO DISTRITO FEDERAL

TEATRO MUNICIPAL

Direção da Comissão Artística e Cultural

TEATRO STABILE DELLA CITTÀ DI GENOVA

HOJE, dia 10 às 21 horas

QUARTA E ÚLTIMA RÉCITA DE ASSINATURA

DESPEDIDA DA COMPANHIA

"LA CONCHIGLIA ALL' ORECCHIO"

Drama em 4 atos de VALENTINO BOMPIANI

BILHETES A VENDA

Trabalhadores contra hostilidade a Dulles

Diario Carioca
O MÁXIMO DE JORNAL NO MÍNIMO DE ESPAÇO
Rio de Janeiro, quinta-feira, 10 de julho de 1958

Balbino já mandou reconstruir o teatro

SALVADOR, 9 — (Asapress-DC) — O governador Antônio Balbino, que acompanhou com especial interêsse a construção do Teatro Castro Alves, ontem totalmente destruído por um incêndio, chamou, hoje, ao seu gabinete, o chefe da firma construtora, autorizando a imediata reconstrução da casa de espetáculos, pois pretende inaugurá-la antes de deixar o Govêrno.

As causas do incêndio, que se iniciou ontem, às duas horas, ainda não foram apuradas. Isso só ocorrerá após a perícia. Supõe-se, no entanto, que um curto-circuito na instalação elétrica, deu origem ao fogo.

CR$ 300 MILHÕES

O Teatro Castro Alves, cujo planejamento e início de construção foram iniciados no govêrno do sr. Otávio Mangabeira, custou cêrca de Cr$ 300 milhões. Estava segurado em Cr$ 160 milhões. O prazo da apólice venceria amanhã e ela seria aumentada para Cr$ 250 milhões.

INAUGURAÇÃO

A inauguração do Teatro Castro Alves estava prevista para o dia 14, com a presença de personalidades de todo o país. Companhias teatrais do Rio e de S. Paulo já tinham acertado temporadas em Salvador. Exposto à visitação pública, cêrca de 50 mil pessoas já lhe haviam percorrido as instalações, que eram de grande luxo e suntuosidade.

TEMPO RECORDE

O Teatro Castro Alves, com capacidade para 1.600 pessoas, foi construído no prazo recorde de 11 meses. Era considerado o segundo teatro do mundo, em recursos técnicos. Superior ao "Castro Alves" segundo os entendidos, existia apenas um teatro, em Francforte, na Alemanha. Nenhuma casa de espetáculos dos Estados Unidos se lhe podia comparar.

GERAL CONSTERNAÇÃO

O povo baiano acompanhou, com grande tristeza, o desenrolar dos trabalhos dos bombeiros, que tentaram, por todos os meios, salvar o "Teatro Castro Alves da chamas. A consternação, no Estado, é geral, em tôdas as camadas so-

(Conclui na 11 página)

Ignoram e condenam qualquer ato público

Apesar de discordar da atual política exterior norte-americana, que considera prejudicial ao desenvolvimento da América do Sul, a maioria dos dirigentes sindicais cariocas se manifesta contra a promoção de manifestações que possam ofender a pessoa do sr. John Foster Dulles, cuja chegada ao Rio está marcada para o próximo dia 5 de agôsto, em visita oficial.

O Pacto de Unidade dos Trabalhadores de São Paulo (que congrega 143 sindicatos operários do Estado) vai se reunir na próxima têrça-feira, às 20 horas, para deliberar qual a posição que adotará durante a estada do sr. John Foster Dulles no Brasil.

NO RIO

Nesta capital, segundo informações colhidas nos meios sindicais, os líderes operários ligados ao Partido Socialista estão articulando um movimento de desagrado pela política norte-americana, que deverá culminar com manifestações de rua por ocasião da chegada de John Foster Dulles.

Vários dirigentes sindicais cariocas, porém, declararam-se contra a promoção de manifestações agressivas ou grosseiras contra a pessoa do Secretário de Estado norte-americano.

— Não fui ainda informado sôbre a articulação de qualquer movimento contra a visita do sr. John Foster Dulles ao Brasil — afirmou o sr. Benedito Cerqueira, Presidente do Sindicato dos Metalúrgicos do Rio de Janeiro — e se fôr consultado desaprovarei qualquer manifestação que possa ofender êsse convidado de nosso Govêrno. Se, por acaso, o Secretário de Estado norte-americano vier assinar acordos lesivos aos interêsses nacionais devemos protestar é contra as nossas autoridades, que não estarão, assim, correspondendo à nossa confiança. Jamais, porém, praticar atos que atentem contra a nossa posição de povo civilizado.

TRANSFERIRAM

Anteontem, os líderes estudantis paulistas compareceram à reunião do Pacto de Unidade e pediram aos dirigentes sindicais que ratificassem suas decisões de levar o povo a uma manifestação pública contra a política norte-americana.

Como os líderes estudantis saíssem antes de terminar a reunião e não explicassem quais as decisões que haviam tomado, os dirigentes sindicais resolveram transferir para a próxima têrça-feira suas deliberações sôbre a questão.

Durante a reunião do Pacto, porém, os dirigentes sindicais declararam que qualquer manifestação que venha a ser promovida pelos trabalhadores não deverá objetivar o Govêrno nem o povo norte-americano, mas simplesmente a política ianque que vem prejudicando o desenvolvimento econômico da América do Sul.

Os dirigentes sindicais paulistas estão dispostos a tomar deliberações sem levar em conta as decisões dos estudantes, a fim de conservar sua autonomia na liderança das classes trabalhadoras, segundo afirmou o sr. Salvador Lossaco, presidente do Pacto de Unidade.

DIPLOMACIA E ARTE

O Embaixador de Salvador, falando ao D.C.

"Ranger" chega hoje com 3.500 tripulantes

Em missão de boa vontade, aportará, amanhã, ao Rio, o porta-aviões norte-americano «Ranger», de 60 mil toneladas de deslocamento, que integrará a Frota do Pacífico, devendo aqui permanecer até o próximo dia 15.

O «Ranger», cuja tripulação é constituída por 3.500 homens, sob o comando do capitão-de-mar-e-guerra Paul D. Buis, traz cêrca de 100 dos mais velozes aviões a jacto da Marinha dos Estados Unidos, e um grupo de cadetes da Reserva Naval Norte-Americana, que está realizando o seu cruzeiro normal de instrução.

VISITAÇÃO PÚBLICA

Na Embaixada dos Estados Unidos, na "American Society" e no "American Club", a partir das 15 horas de hoje, serão distribuídos passes de visitação ao navio, cujas instalações poderão ser percorridas pelo público, entre 13 e 16 horas, nos dias 12 e 13.

POLICIAMENTO

Cêrca de dois mil marinheiros estarão em terra, diàriamente, licenciados, no período de 11 a 15 de julho. A cidade terá policiamento especial, principalmente nos locais onde funcionam "dancings".

Os representantes norte-americanos encarregados do policiamento darão plantão permanente, na sala onde outrora funcionou o Serviço de Relações Públicas da Polícia.

LIDERES SINDICAIS

A bordo do porta-aviões US Ranger, chegarão sete dirigentes sindicais operários norte-americanos, para visitar seus colegas brasileiros.

A visita dos líderes sindicais norte-americanos foi comunicada pela Federação Americana do Trabalho à Confederação Nacional dos Trabalhadores na Indústria, em telegrama assinado por seu presidente, sr. George Meany.

OS LIDERES

A comissão de dirigentes sindicais norte-americanos que virá no porta-aviões US Ranger é constituída pelos srs. Howard F. Dow, Edward Hines, William Snoots, Paul A. Askew, Alanzo Young, Bruno Sorchinski e George Richardson.

VANJA VEM

Chegou ontem, outra vez

VANJA VOLTA PARA FILMAR NO AMAZONAS

Viajando pela Panair do Brasil, chegou ontem, ao Rio, a atriz Vanja Orico, junto com o cineasta português Rui Guerra, após dois meses na França e 15 dias na Itália, países onde cuidou do próximo filme em que tomará parte e que será rodado no Brasil.

Vanja filmará "Joana", baseado em duas histórias do escritor (seu pai) Osvaldo Orico, em "Cinemascope", no Amazonas. Entre os técnicos que colaborarão no filmes, figuram, além de Rui Guerra, o brasileiro Galileu Garcia e o inglês (radicado no Brasil) Chick Fowle.

VIAGENS NO PROGRAMA

O português Rui Guerra veio para escolher locais perto de Belém, onde filmarão. Começam a rodar dentro de dois meses, devendo os trabalhos se prolongar por outros dois.

Nos intervalos da filmagem, Vanja pretende fazer "tournée" pelas Américas Central e do Norte.

A URSS VAI DEVOLVER OBRAS DE ARTES À ALEMANHA

BERLIM, 9 (FP-DC) — Falando depois de Nikita Kruchev na reunião de Halle, o sr. Heinrich Rau, Ministro do Comércio da República Democrática Alemã, revelou que Moscou e Pankow vão organizar, em comum, importantes conjuntos industriais em todo o território alemão.

O sr. Rau declarou que um acôrdo tinha sido assinado segunda-feira entre os dois governos. Prevê-se, principalmente, um aumento na producão de aço, de adubos químicos e de matérias-primas necessárias à indústria química.

A agência ADN anuncia, por outro lado, que a União Soviética declarou-se pronta a restituir uma série de obras de arte que as tropas soviéticas levaram da Alemanha, no fim da guerra. Entre essas obras de arte destacam-se, principalmente, um friso em mármore que faz parte de um altar descoberto nas ruínas de Bergamo e quadros de mestres franceses, alemães e holandeses, entre os quais Rembrandt e Hals. Esta restituição, — declara a ADN — foi negociada em Moscou em janeiro de 1957.

NOVO RITO ROMANO SAIRÁ HOJE

GOIANIA, 9 — (Asap.-DC) — Segundo informou d. Helder Câmara, Secretário-Geral da IV Reunião dos Bispos do Brasil, será apresentado, amanhã, pela primeira vez, ao episcopado, o texto oficial do "Novo Pequeno Rito Romano para o Brasil", redigido de conformidade com o decreto de 14 de março último, da Sagrada Congregação dos Ritos, de Roma.

O "Pequeno Ritual" traz, em português, as partes da liturgia de vários sacramentos que, doravante, não mais precisarão ser pronunciadas em latim, pelos sacerdotes brasileiros. O texto oficial foi preparado pelo monge beneditino Hildebrando Martins, e executado, gràficamente, por uma editôra de São Paulo.

Motoristas terão os Cr$ 270 sob condição

Os proprietários das emprêsas de ônibus declararam, ontem, em reunião realizada na Procuradoria da Justiça do Trabalho, que concordarão em nivelar os salários de seus motoristas na base de Cr$ 270 diários, desde que o Sindicato dos Condutores de Veículos Rodoviários não reivindique aumento salarial dentro dos próximos 18 meses.

Para o nivelamento salarial dos motoristas, os proprietários das emprêsas de ônibus exigem que a Prefeitura assuma o compromisso de cumprir a Lei 735, que dispõe sôbre o planejamento do sistema de transportes coletivos no Distrito Federal e proíbe a manutenção das linhas particulares.

ASSEMBLÉIA

Os representantes dos motoristas, afirmaram que vão levar à apreciação da assembléia do sindicato a proposta patronal, pois não tinham autorização para deliberar sôbre a questão.

Os representantes da Procuradoria Geral da Justiça do Trabalho informaram aos representantes dos motoristas que a solução tem de ser encontrada através de um acôrdo direto, pois legalmente não têm direito ao nivelamento salarial.

Os empregadores se declararam dispostos a nivelar os salários desde que fôssem satisfeitas as condições que impuseram: 18 meses sem reajustamento salarial para os empregados (motoristas, trocadores e despachantes) e cumprimento imediato da lei 735.

ITAMARATI TEM NOVO GABINETE

Em solenidade presidida pelo sr. Francisco Negrão de Lima, Ministro das Relações Exteriores, tomou posse, ontem, como Chefe do Departamento Político e Cultural do Itamarati, o sr. João Augusto de Araújo Castro, em substituição à sra. Odete de Carvalho e Sousa.

Hoje, às 11,30 horas, no Departamento de Administração do Ministério das Relações Exteriores, tomará posse o sr. Raul Henrique Castro e Silva, no cargo de Chefe do Cerimonial.

NOVO GABINETE

O novo Gabinete do Ministro de Relações Exteriores está constituído pelos srs. Alfredo Teixeira Valadão, chefe; Celso Antônio de Sousa e Silva, Armando Salgado Mascarenhas e Mário Loureiro Dias Costa, oficiais.

SECRETARIADO GERAL

O sr. Antônio Mendes Viana, Secretário-Geral do Itamarati,

(Conclui na 11 página)

Diplomatas fundam Círculo Literário

Os diplomatas que militam nas Embaixadas dos países estrangeiros, no Rio de Janeiro, fundaram, ontem, durante uma reunião levada a efeito na Embaixada de São Salvador, o «Círculo Diplomático Rui Barbosa», que se destina ao debate de assuntos ligados à vida cultural do Brasil e das nações que têm representação no nosso país.

A decisão de escolher Rui Barbosa para patrono foi unânime, e constitui uma homenagem àquele que «soube elevar bem alto o nome das Américas, na esfera do mundo, e cujas façanhas dignificam a pessoa humana, pois êle maravilhou o universo com a sua sabedoria», no dizer do ser. Alberto Herrarte, Embaixador da Guatemala.

PEÑA

A reportagem do D.C., conseguiu apurar que, na tarde de ontem, diversas personalidades do mundo diplomático se reuniram na Embaixada da República de São Salvador, a fim de que fôssem trocadas idéias para a fundação de um círculo diplomático.

Precisamente às 17 horas, a hora marcada, lá estava a reportagem, que foi recebida gentilmente pelo embaixador, sr. Rafael Barraza Monterrosa e pela embaixatriz. A propósito, o embaixador explicou:

— Em nosso país, temos um têrmo singular: "peña", que significa, mais ou menos, um círculo de amigos que tratam de arte e literatura. Nós, que estamos longe da nossa terra, e procuramos integrar-nos perfeitamente no ambiente cultural brasileiro, sempre tivemos a vontade de nos confraternizar com as personalidades desta terra tão maravilhosa. Daí a nossa idéia.

ARTE E LITERATURA

— Não queremos reunir-nos para uma rodada de pôquer, de canastra ou, pura e simplesmente, para uma reunião social — prosseguiu. Pelo contrário. Em nossas reuniões, segundo é o meu desejo, trataremos de coisas do espírito, de arte ou de literatura. Convidaremos algumas personalidades brasileiras para discorrerem sôbre as coisas desta grande e abençoada terra, para melhor conhecê-la. A nossa finalidade é estritamente cultural.

OS CONVIDADOS

Foram chegando aos poucos os convidados. Primeiramente o sr. Stefan Baciu e sra. Ela, muito elegante, trajava vestido de veludo cinza, e pôs-se a conversar com a embaixatriz anfitriã que, igualmente muito elegante, trajava vestido preto, da linha trapésio, usava colar de pérolas com duas voltas e brincos, também de pérolas, formando uma flor junto à orelha, e terminando em duas grandes pérolas embaixo. Depois vieram os srs. Alberto Herrarte, Embaixador da Guatemala; J. M. Santos Larrara, Embaixador da República Dominicana; Hipólito Sanchez Queel, Embaixador do Paraguai; Mariano Picono Salaz, Embaixador da Venezuela; sr. e sra. Carlos Matamorros, Secretário da Embaixada da República de São Salvador; sr. e sra. De Briceño, Embaixador do Panamá; sr. Oswaldo Trejo, Secretário da Embaixada da Venezuela; e, finalmente, sr. Francisco Dominguez, Encar-

(Conclui na 11ª página)

JK EXALTA EDUCAÇÃO DE ADULTOS

Na cerimônia de instalação do II Congresso Nacional de Educação de Adultos, o presidente Juscelino Kubitschek disse, ontem, à noite, que "cabe à educação dos adolescentes e adultos importante papel na solução dos problemas criados com o desenvolvimento econômico, suprindo, na medida do possível, as deficiências da rêde de ensino primário".

Em seu discurso, no auditório do Ministério de Educação, o Presidente afirmou que seu Govêrno espera do II Congresso a formulação de uma doutrina sôbre os problemas educacionais do país, a qual deverá orientar Govêrno e particulares no planejamento e na condução dos programas de educação de adultos, em face das condições do país, em rápida e contínua transformação

800 CONGRESSISTAS

A cerimônia de instalação do II Congresso Nacional de Educação de Adultos, que conta com a participação de 800 congressistas, assistiram, também, o ministro Clovis Salgado, o prefeito Sá Freire Alvim, e

(Conclui na 11ª página)

CASAMENTO NA REITORIA

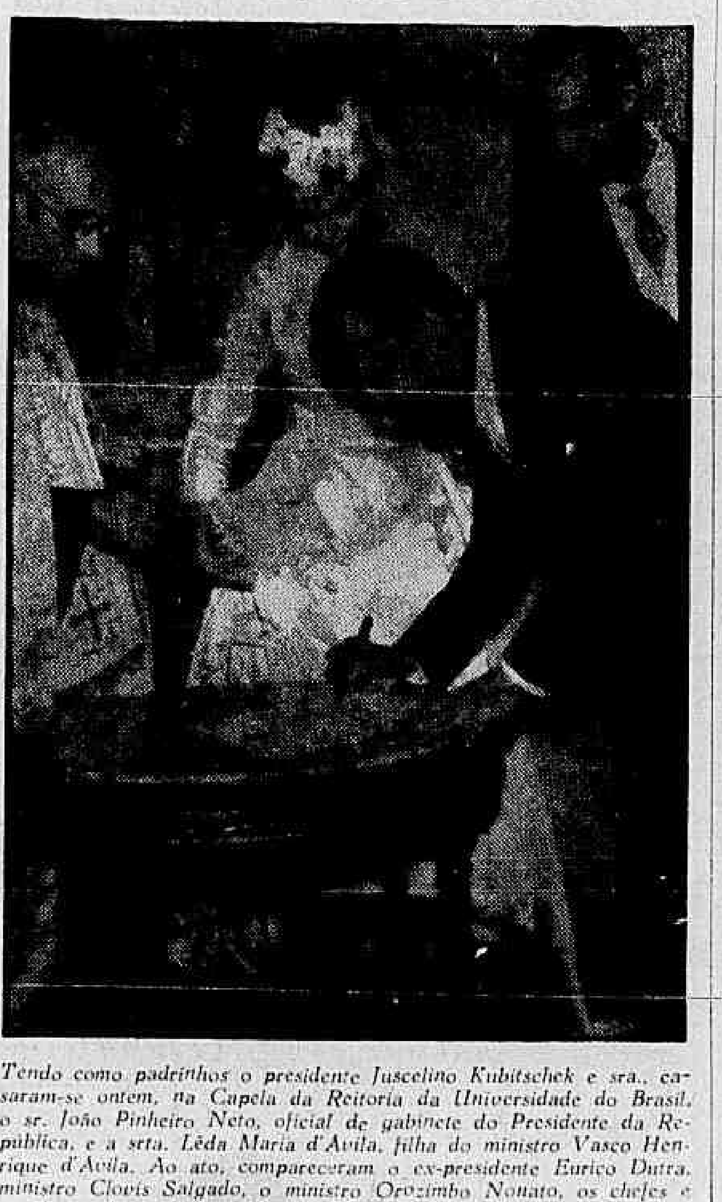

Tendo como padrinhos o presidente Juscelino Kubitschek e sra., casaram-se ontem, na Capela da Reitoria da Universidade do Brasil, o sr. João Pinheiro Neto, oficial de gabinete do Presidente da República, e a srta. Lêda Maria d'Avila, filha do ministro Vasco Henrique d'Avila. Ao ato, compareceram o ex-presidente Eurico Dutra, ministro Clovis Salgado, o ministro Orozimbo Nonato, os chefes e auxiliares dos gabinetes Civil e Militar da Presidência, altas autoridades e figuras da sociedade. — Na foto, o sr. Juscelino Kubitschek e os noivos

Djanira rompe com o Salão de Arte Moderna

A pintora Djanira, que é uma das candidatas ao prêmio de viagem ao estrangeiro, no atual Salão de Arte Moderna, em carta dirigida ao Presidente da Comissão Nacional de Belas Artes, solicitou a retirada imediata dos seus quadros que ora lá estão expostos.

Ela fundamentou a sua decisão no fato de achar que o critério adotado pelo corpo de jurados do certame é «extra-estético e extra-regulamentar», além de «ilegal e absurdo». Levou em conta, ainda, as «gravíssimas acusações formuladas pelo pintor Iberê Camargo», que se recusou a permanecer como membro do júri, alegando, entre outras coisas, a exclusão dos candidatos da seção de arquitetura ao prêmio de viagem.

A CARTA DA PINTORA

É esta, na íntegra, a carta endereçada ontem ao Presidente da Comissão Nacional de Belas Artes pela pintora Djanira:

"Considerando as gravíssimas acusações formuladas pelo pintor Iberê Camargo, amplamente divulgadas pela imprensa, sôbre os critérios de julgamento extra-estéticos e extra-regulamentares de obras de arte, expostas no VII Salão Nacional de Arte Moderna, adotadas pelo corpo de jurados do citado certame, venho respeitosamente, como artista pintora, solicitar providências perante tão egrégia Comissão contra os ilegais e absurdos critérios do júri, que ineditamente se apresentam. Critérios que nada têm de bem orientados e propícios à continuidade de tradições de sensatez bastante caras ao nosso Salão.

"Pelo exposto, nas impressionantes revelações do ex-jurado Iberê Camargo, publicadas nos jornais, sinto-me com direitos de pedir, de rogar a V. S. a devida permissão para a retirada imediata de meus trabalhos, que estão expostos na presente mostra do VII Salão, como veemente protesto contra tão lastimável júri.

De V. S. sempre atenta e obrigada,

Djanira.

PINTORA

Djanira

SUCESSO DE GUILHERME NA ALEMANHA

Pela KLM, falando do sucesso de "A Raposa e as Uvas" na Alemanha Ocidental, chegou, ontem, ao Rio, o Diretor do "Teatro Rostock", na Alemanha, sr. Verner Hammer, que foi recebido no Galeão pelo sr. Guilherme Figueiredo, autor da peça em questão.

O sr. Hammer, que fala correntemente o português e viveu 16 anos no Brasil, disse que a carreira da peça (na Alemanha) foi excelente, já havendo interêsse em filmá-la, além de que, dirigindo-a, ganhou o prêmio "Humboldt", de 300 marcos (cêrca de Cr$ 7 mil).

BRASIL INTERESSA

O Diretor de teatro alemão disse que em seu país há grande interêsse por coisas do Brasil.

A peça do sr. Guilherme Figueiredo deverá ser apresentada, em breve, na cidade de Hamburgo, durante o "Festival de Berlim", com a presença (provável) do autor.

OUTROS AUTORES

O sr. Verner Hammer pretende, no seu regresso, levar

(Conclui na pág. 11)

MINERADORES TÊM NOVA DIRETORIA

Às 16 horas de ontem, no 25.º andar do edifício Edison Passos, tomou posse a nova diretoria do Sindicato dos Mineradores, numa solenidade que durou uma hora, tendo falado na ocasião o sr. Fernando Viriato de Miranda Carvalho, que terminou o mandato, saudando o sr. Augusto Trajano de Azevedo Antunes, empossado na ocasião.

Perante os sindicalistas presentes, foram dados a conhecer os componentes da nova diretoria, que foi escolhida por votação, tendo sido seus nomes bastante aclamados.

A POSSE

Passando a direção do Sindicato para o sr. Augusto Antunes, o sr. Fernando Viriato fez um retrospecto de suas atividades durante o período de 1954 a 1958, tendo em seguida, feito votos de que durante o mandato do sr. Augusto Antunes, o campo da extração de minérios se expanda no Brasil, onde, como disse, "ainda está na infância".

Após, agradecendo, o sr. Augusto Antunes relembrou os nomes dos pioneiros daquele sindicato, "que surgiu de um grupo de idealistas que tudo fizeram para ver seu sonho concretizado", adiantando que no campo da mineralogia, o Brasil já atingiu a adolescência, e se não conseguiu chegar ainda à maturidade, foi por falta de aparelhamento técnico e material. Para que tal aconteça, ainda terão de se utilizar de técnicos estrangeiros, por muito tempo, pois a extração de minérios tem sido feita até pouco tempo por mera casualidade, e não conseqüente de um estudo do solo brasileiro, estudo que, se empreendido, só servirá para fazer sobresair econômicamente o nome do Brasil no exterior. Outro ponto dissertado, foi sôbre o mercado internacional de minérios, em que não se pode estabelecer um preço nem um pouco acima do normal, tendo-se que procurar

(Conclui na 11ª página)

Endemia é mancha negra no Brasil

O Ministro da Saúde, sr. Mário Pinotti, em entrevista coletiva concedida à Imprensa na tarde de ontem, declarou que dentro de dois anos e meio, ou seja, até o término do govêrno Kubitschek, «cinco endemias serão totalmente erradicadas do Brasil: doença de Chagas, bouba, tracoma, malária e leishmoniose».

Anunciou, outrossim, que já tem novos Chefes de Gabinete, Assistentes técnicos e secretário particular. Afirmou, por outro lado, que os demais pôstos-chave estão em estudo e que, somente dentro de quarenta e oito horas, poderá informar sôbre a mudança ou não.

CINCO ENDEMIAS

O ministro Mário Pinotti traçou, em linhas gerais, o seu programa de trabalho. Focalizou, em particular, as cinco endemias que espera eliminar até o final da gestão. Referiu-se aos métodos de combate a cada um dos males focalizados, pondo em destaque as metas que pretende atingir.

Sôbre a leishmoniose, esclareceu que se trata de uma doença que ataca a pele e as mucosas:

— E' uma doença que se contrai na mata, sobretudo entre as pessoas que lidam com madeira; esta é a cutânea. Outra modalidade é a que ataca as vísceras, o fígado e o basso, principalmente as crianças até 12 ou 14 anos. E' de grande eficácia a utilização de DDT nas habitações, para destruição dos mosquitos transmissôres, sendo, ainda, indispensável, a eliminação dos cães doentes, que são o principal reservatório do mal.

E citou como exemplo, a leishmaniose na China:

— Em Pequim, era a doença mais grave. O chinês acabou com o cão e a doença desapareceu. No Brasil, porém, isto é difícil de ser imitado. O fóco principal é o Ceará. O cearense gosta muito de cão e chega a dizer: "filho, a gente consegue outro; mas um cão, nunca!". Diante dêsse panorama, quem tem coragem de eliminar os cães? A única solução é dedetizar as habitações e eliminar os cães doentes.

BOUBA E TRACOMA

Falou, igualmente, da bouba e do tracoma. No caso da bouba, disse que é uma doença que ataca a pele e os ossos. E' também chamada de sífilis rural:

— Ela invalida o homem, porque tem preferência pelas mãos e pelos pés. Será, no entanto, eliminada através do uso de penicilina, tal como se está fazendo em tôdas as regiões do país em que a incidência se faz notar, sendo de merecer realce a circunstância de essa enfermidade haver deixado de constituir problema de saúde pública em diversas zonas em que antes se manifestavam em elevado índice, principalmente, no Norte de Minas.

Quanto ao tracoma, afirmou que leva à cegueira e foi importado através de indivíduos da Europa Central (ciganos), no ano de 1916:

— Cede, no entanto, ao emprêgo de antibióticos. "Estamos em face de pesquisas de um método mais simples do que o atual, isto é, a cura por uma única injeção, método que será lançado em ampla campanha e que virá beneficiar as vítimas da doença, cujo número é calculável em cêrca de um milhão. No momento, empregamos, para a cura, três injeções de rovamicina, também conhecida por spiramicina. Os grandes focos do tracoma estão nos Vales do Cariri, do São Francisco e no Sul do País.

MORTALIDADE INFANTIL

Entrou, então, num problema de capital importância, que é a mortalidade infantil, declarando que seu elevado índice que atinge de 180 a 200 pessoas entre mil, ou seja, "quinhentas mil crianças morrem por ano":

— Pretendo ampliar enormemente o emprêgo do leite de soja, cuja iniciativa cabe ao SESP, nas várias regiões do país onde faltam o leite e as proteínas. Já têm sido feitas

Conclui na pág. 11)

"Custódio" fará um cruzeiro de 161 dias

Conduzindo uma guarnição de 450 homens, entre oficiais e praças, e sob o comando do capitão-de-mar-e-guerra Azeredo Rodrigues, o navio-transporte «Custódio de Melo» deixará às 15 horas de hoje o cais do Arsenal, para um cruzeiro de instrução que durará 161 dias, visitando 10 portos nacionais e 12 estrangeiros.

O «Custódio de Melo» sofreu diversas adaptações para essa viagem de instrução, que também tem objetivos de propaganda do Brasil. Para isso seguem no navio duas toneladas de café, uma de mate, publicações fornecidas pelo Departamento de Turismo da Prefeitura e pelo Itamarati e um «stand» sôbre Brasília.

O ROTEIRO

No estágio de adaptação de guarda-marinhas, da turma de 1958, encontram-se 110 do Corpo da Armada, 44 do Corpo de Fuzileiros Navais e 35 do Corpo de Intendentes. Como convidados, seguirão representantes das marinhas da Argentina, Colômbia, Paraguai, Peru, Uruguai e Venezuela.

Os pontos em que o "Custódio de Melo" fará escala são os seguintes: Recife, Lisboa, Rotterdam, Antuérpia, Londres, Havre, Balboa, Guaiaquil, Valparaíso, Puentas Arenas, Buenos Aires, Montevidéu, Rio Grande, Paranaguá, Ilha Trindade, Fortaleza, Belém, Manaus, Fernando de Noronha, Maceió, Salvador e Rio.

Na Holanda o navio permanecerá três dias, para facilitar a visita da oficialidade e da guarnição ao porta-aviões" Minas Gerais".

VIAGEM "VERDE-AMARELA"

Depois de deslocar-se do "pier" Mauá, o "Custódio de Melo" receberá, às 10,30 horas, no cais do Arsenal, a visita do Ministro da Marinha e de todos os oficiais-generais em serviço no Rio.

Falando à imprensa, disse o comandante Azeredo Rodrigues que um dos objetivos da viagem é estreitar os laços de amizade que unem o Brasil aos países da América do Sul, nos têrmos da Doutrina Kubitschek. Informou ainda que a viagem está conhecida como "verde-amarela", porque a bordo sòmente existe carga brasileira.

PORTUGUÊS É BEM COTADO NO JAPÃO

O professor Yasuhiko Seno, catedrático de Língua Portuguêsa, na Universidade de Estudos Estrangeiros de Tóquio, disse que "cada vez mais os japoneses se interessam pelo estudo do nosso idioma e da nossa história".

Ele atribui o fato a duas causas: a forte corrente imigratória japonêsa para o Brasil e o impulso que ùltimamente está sendo dado ao comércio entre o Brasil e o Japão.

MOROU EM S. PAULO

O professor Yasuhiko Seno morou em São Paulo, durante dois anos. Lá frequentou os cursos mantidos pela Escola de Sociologia e Política, da Universidade de São Paulo, e o

(Conclui na pág 11)